大同報

報創刊西曆一九三一年
發行人 王希哲
編輯人 富彭年
印刷人 賀澤民
社址 新京東六馬路（國務院前）
電話（本日） 編輯局 四七二四 營業局 二〇九六 社員俱樂部 四七二五
報費 一份國幣五分 一個月國幣壹元壹角 外埠郵費在外
廣告價 一行（五號字十二字）一日壹元 特別地位加倍另議

汪派人物一致退却
汪精衛辭意仍堅決
王世杰彭學沛亦相繼辭職

【上海十三日電】十三日早此間某識者得成都情報稱、汪精衛病殆痊癒、已能在屋外散步、但不堪劇務、主侍醫諸爾氏謂汪氏健康、假令一時全快、究不能擔任政務云、蔣介石及中央要人、正努力請汪氏撤回辭職書、惟汪氏辭意極堅、豫料無翻然改意之望云、

【上海十三日電】顧鐵道部長陳實業部長提出辭職後教育部長王世杰行政委員政務處長彭學沛兩氏亦暫與汪氏同進退、而續行提出辭職書、南京政府汪派巨頭、有總退却之勢云、

美空軍根據地 增設案已成立
費用約一億一千萬

【華盛頓十三日電】羅斯福大統領於十二日署名於增設六大空軍根據地法案、該法案至此始正式成立、查是案、係福祿利達州選出議員馬庫維爾克庫氏所提出、擬於阿拉斯加、太平洋北岸落機山地方、大西洋北岸、大西洋東南岸、美國本土東南部六處增設空軍根據地、期待平時訓練空軍、並防衛外敵之空軍强化案也、至空軍整備豫算、則法案無明確規定、支出當在一億一千萬美金左右、裁可法案之先、大統領所言如左、

裁可本法案、不必即行擴張空軍根據地、不過美國空軍將來之政策、依本法而確立耳、具體的細目之實施、則不急急也、

阿比西尼亞 願對意國和解
暗示給意國商業特權

【亞地斯亞貝巴電】英國擬於必要時封鎖蘇彝士運河及英兵由阿林皮少佐率領、集中於埃及蘇丹、阿比西尼亞輿論表示滿意、据官方表示、英兵集中並非爲於武裝衝突時、援助阿比西尼亞、而係爲保障蘇阿國境、免生事端、本地權威方面論及戰爭之難免、謂一切敵對行爲均爲損毀近年國家進步着着之文

亞比西尼亞政府不得已關閉數處學校、停築道路及中止市政建設、該等並暗示、願予意大利以商業方面之讓步與特權以促糾紛案和平解決、本地一半官報紙論此事云『若意大利又對吾人作違法之進攻市友誼的要求相當經濟特權、則阿比西尼亞致當無條件之同意』

英代表愛敦 赴巴黎出席三强會

【倫敦電】國聯事務部長愛敦偕同專家數人、於下星期初赴巴黎代表大不列顛出席八月十六日所舉行之三强會議、在正式會議之前、代表間將舉行數次非正式會議云、

日本地方財政改善 改革地方制度
內務省將通令各知事

【東京十三日電】最近有提倡地方行政財政之根本的再建並應再檢討其根底之現行地方制度者、查現行之府縣制市制村町制等所謂地方制度均基因於明治廿二年普魯士制之直輸入、其結果因不合於日本古來之習慣、特徵生活狀態、而不免陷於劃一的制度之缺陷、以此不合理之禍根、積久遂誘致現在地方行政之窮途、內務省對策之第一着手、擬先通令各府縣知事、詳細調查行政之實情自治機關之運用、產業財政之實情、住民之生活狀態、等部落制度實際上之效果、等事、根據報告、再斷行現行地方制度之大改革、改正之主眼在打破劃一主義樹立眞實的自治制度云、

德消費經濟極度不安
國粹黨腐心籌畫對策

【柏林電】德國政府、自宣言重整軍備以來、對陸海航空三軍、急速着手軍備之擴張、其結果國債以加速度態度而激增、產業界對國粹黨之經濟政策、漸表不滿、最近更以果品黃油脂油食品油類等、必需食品、極告匱乏之結果、民心益有不安之兆、肉類價雖較廉、然以價格日昂、致勞動階級、對生活必需品、有難購之歎、據傳國粹黨近更行苛待天主教徒及猶太人之策、其意蓋藉以轉移人心於他方、隱匿國內窘狀之彌縫策、國粹黨因國內經濟狀勢、日趨惡劣、已決定於十二日開緊急會議討論對策云、

提議改訂日法商約
調整法領印度支那之貿易
由日本側起始辦理

【東京十三日電】日本與法領印度支那間之通商關係、依昭和七年五月十三日締結之日法通商條約而規定、本條約於特定地、未規定該最惠國約款、日方課以差別的高關稅、不但使居於極不利之地位、而由法領印度支那往日本之輸出、有累年增加之傾向、日本對法領印度支那貿易、現出極可注目之片面的貿易狀態、因之帝國政府將一般輸入超過國對策、亦適用於法領印度支那、以期進口出口之調整、而謀日本商品之進出、近來對於法國政府、本通商條約改訂交涉、業已申出、在情形之進行範圍以內、即廢棄現行條約、亦所不辭、此强硬決意業已固定云、

日荷仲裁條約 批准書交換畢

【東京十三日電】於十三日據駐荷蘭武富公使致外務省電稱、日荷仲裁裁判、及該調停條約、於十二日在海牙、我武富公使與荷蘭國外務大臣之間交換批准書竣事、在確立荷國和平上、劃一新時期云、

法大布洛克政策進展之原因
及德國新軍事設施（上）

【巴黎通信】法外部之其所以行動不自由而對外政策竟爲英束縛者、此因前赫里歐執政時代曾與英政府締結有一種英法兩國政策合作條約、所以法聯俄問題在未得英同意以前決不能實施耳、近年來法國多感受此種政策合作之苦悶、雖於去冬及歲初毅然決定不顧一切先行與俄成立互助條約、但倫敦政府得層保障、訂立天公條約以鎮靜法國於一時、俾能繼續其對德政策、至此法亦無可如何也、

三月下旬

西門外相與希總理於晤談中、希氏略示德國擴充海軍之意、事後倫敦政府會即召集英德兩國海軍直接談判於五月十三十四兩日、以期妥商一切、尚不認爲德國擴充海軍計劃已成事實、到四月中旬、英外部情報司探悉德國已開始密造六隻潛水艦、並自去秋九月起已經製造若干軍艦之機械零片、迄於四月下旬德國正式宣佈、製造潛水艦十二隻及全部擴充海軍計劃後、倫敦大失所望始更改對德之優惠政策、並即通知巴黎政府可進行成立俄法互助條約此所以法俄談判忽於五月初兩日內絕而復蘇者也、

法國聯俄

後、實行並知英亦再不能阻撓其所餘計劃、乃即促成捷克蘇俄互助條約、及派空部長德爾氏至羅馬與意締訂天公保障同盟條約、拉法爾外長則親出波蘭用金錢收買華爾蘇夫政府以填塞此東歐所剩下之一缺陷、現在預備多瑙河會議積極調解意與小協約之爭、要小協約退讓使莫索里尼之主張實行、此即允許與大利擴充一部份軍隊以備抗德、俟多瑙河會議完畢後、擬進行成立地中海保障條約、則在今年內法國之全部大布洛克計劃必成功而巴黎政府可額手稱慶耳、但據近兩日內之消息聞莫索里尼態度忽然有所變動、此爲了非洲事件之原故、

並聞德國

方面向意有所活動、這種詳情容再申述之、

何爲德國現擴充海軍之計劃乎？此乃（一）建築二萬五千噸之無長艦五隻（二）一萬噸之巡洋艦十六隻（三）一千四百噸之驅逐艦五十隻（四）二百五十噸之潛水艦五十隻、德政府決定於一九三五、一九三六年內、所應開始建築之軍艦（一）無長艦二隻、每隻二萬五千噸（二）九千噸之巡洋艦、一隻、一萬噸之巡洋艦二隻及六千噸之巡洋艦一隻（三）驅逐艦十六隻、每隻一千五百噸（四）指導艦十隻、每隻八百噸（五）潛水艦十二隻、每隻二百五十噸、

據探悉去年耶蘇聖誕節時於漢堡開兒及斯特且各處已動工建築軍艦身之各部分、目前已有六隻艦（潛水艦）完全竣工下水、實用所有工程技師已培養成就、其建築潛水艦技術迥非與平常軍艦可比、特別精良、今潛水艦上所用海員、多屬歐戰時代之海軍人員、而所暫造小噸數潛水艦之用意（一）爲培養海軍人員（二）爲應付時局之需要、因造一隻小艦只需五個月時間、

每隻過超

二百五十噸之大潛水艦則需十二個月至十八個月之久、並且此種甚大、歐戰時代德國有潛水艦共計八百十一隻、其中二百三十九隻爲百二十七噸至二百六十噸之B・C及U・C式的小艦、當時協約國所遭危害不淺、

友邦承認三週紀念
酬謝愛讀本報者
趣味濃厚購讀者全無空籤

九月十五日爲友邦日本承認我國之三週年紀念日、本報爲慶祝起見、特行舉辦紀念贈品、茲將辦法列下、

一、贈品方法
購讀大同報者、及刊登廣告者、
一、限於由八月起購讀三個月以上者、
二、限於九月十五日刊登慶祝承認廣告費在五圓以上者、

一、贈品抽籤券
贈呈
一、購讀大同報三個月份、以其收據交換贈品抽籤券一張、
二、以慶祝記念之廣告費收據、交換贈呈贈品抽籤券一張、

一、贈品
▲一等當選二名、各品價格每種值壹百圓、
無線電放送收音機（六球）
金殼手表、
高級蓄音機、
高級照像機、
隨當選者之希望、可自由選取前記品物中之一種、
▲二等當選者四名、各品價格每種值貳拾五圓、
自行車、
美術坐鐘、
旅行用皮包、
隨當選者之希望、可自由取前記物品中之一種
▲三等當選者二十名、
衣料各壹件、
萬年筆各壹枝、
隨當選者之希望、可自由選取前記物品中之一種、
▲四等當選者三千名、
美術袖珍日記各壹册
▲不列等者
本社特製手巾各壹條
全部無遺均有贈品、
右列一等、二等當選者若在遠距離地方、不能送附現品時、或根據顧客之希望、敝社得依定價收受之、

一、抽籤日期
十一月十五日在本社會同各關係官廳、舉行嚴正抽籤、

一、當選號數發表
十一月十八日將一等二等、三等之當選者號數、在大同報發表

一、發給贈品
當選發表後憑券兌取

本報舉辦贈品辦法

大同報社謹啓

畫釋 春秋列國志【216】

廖經世畫

第五十二回 公子宋嘗黿搆逆 陳靈公衵服戲朝

四

飲酒中間、靈公目不轉睛、夏姬亦流波送盼、靈公酒興帶了痴情、又有孔大夫從旁打和事鼓、酒落快腸、不覺共多、日落西山、左右進燭洗盞更酌、靈公大醉、倒於席上、鼾鼾睡去、孔甯私謂夏姬曰、主公久慕容色、今日此來、立心與你求歡、不可違拗、夏姬微笑不答、孔甯便宜行事、出外安頓隨駕人衆、就便宿歇、夏姬整備錦衾繡枕、假意送入軒中、自己香湯沐浴、以備召幸、止留荷華侍駕、少頃、靈公睡醒、張目問是何人、荷華跪而應曰、賤婢乃荷華也、奉主母之命、伏侍千歲爺爺、因取酸梅醒酒湯以進、靈公曰、此湯何人所造、荷華答曰婢所煎也靈公曰汝能造梅湯能爲寡人作媒乎荷華佯爲不知、對曰、賤婢雖不慣爲媒亦頗知効奔走、但不知千歲爺爺屬意何人、靈公曰、寡人爲汝主母神魂俱亂矣、汝能成就吾事、當厚賜汝、荷華對曰、主母殘體、恐不足當貴人、倘蒙不棄、賤婢即當引入、靈公大喜、即命荷華掌燈引導、曲曲彎彎、直入內室、夏姬明燈獨坐、如有所待忽聞脚步之聲、方欲啓問、靈公已入戶內、荷華便將銀燈携出、靈公便不攀話擁夏姬入帷、解衣共寢、肌膚柔膩、香體欲融、歡會之時、宛如處女、靈公怪而問之、夏姬對曰、妾有內視之法、雖產子之後、不過三日充實如故、靈公嘆曰、寡人雖遇天上神仙、亦只如此矣論起靈公淫具、本不及孔儀二大夫、況帶有暗疾、沒計好處、因他是一國之君、婦人家未免帶三分勢利、不敢嫌嫌、於枕席上百般獻媚、虛意奉承、靈公遂以爲不世之奇遇矣、睡至鷄鳴、夏姬促靈公起身、靈公曰、寡人得交愛卿、回視六宮、有如糞土、但不知愛卿心下有分毫及寡人否、夏姬疑靈公已知孔儀二人往來之事、乃對曰、賤妾實不敢欺、自喪先夫、不能自制、未免失身他人今既獲侍君侯、從茲當永謝外交、敢復有二心、以取罪戾、靈公欣然曰、愛卿平日所交、試爲寡人悉數之、不必隱諱、夏姬對曰、孔儀二大夫、因撫遺孤、遂及於亂

他實未有也、靈公笑曰、怪道孔儀說卿交接之妙、大異尋常、若非親試、何以知之、夏姬對曰、賤妾得罪在先望乞寬宥、靈公曰、孔甯有薦賢之美、寡人方懷感激、卿其勿疑、但願與卿常常相見、此情不絕、其他任卿所爲、不汝禁也、夏姬對曰、主公能源源而來、何難常常相見乎、須臾靈公起身、夏姬抽自已貼體汗衫、與靈公穿上、曰、主公見此衫、如見賤妾矣、荷華取燈、由舊路送歸軒下、天明後、廳堂上已備早膳、孔甯從人擁車伺候、夏姬請靈公登堂、起居問安、庖人進饌、衆人俱有酒食犒勞、食畢、孔甯爲靈公御車回朝、百官知陳侯野宿、是日俱集朝門伺候、靈公傳令免朝、逕入宮門去了、儀行父扯住孔甯、盤問主公夜來宿處、孔甯不能諱只得直言、儀行父知是孔甯所薦、頓足曰、如此好人情如何讓你獨做、孔甯曰、主公十分得意、第二次你做人情便了、二人大笑而散、次日靈公早朝、禮畢、百官俱散、召孔甯至前、謝其薦舉夏姬之事、又召儀行父問曰如此樂事、何不早奏寡人、你二人却占先頭、是何道理孔甯儀行父齊曰、臣等並無此事、靈公曰、是美人親口所言、卿等不必諱矣、孔甯對曰、譬如君有味臣先嘗之父有味子先嘗之、若嘗而不美不敢進於君也、靈公笑曰不然、譬如熊掌、就讓寡人先嘗也不妨、孔儀二人俱笑靈公又曰、汝二人雖曾入馬他偏有表記送我、乃扯襯衣示之曰、此乃美人所贈、你二人可有麼、孔甯曰臣亦有之、靈公曰贈卿何物、孔甯撩衣、見其錦襠曰、此姬所賜、不但臣有、行父亦有之靈公問行父、卿又是何物、行父解開碧羅襦、與靈公觀看、靈公大笑曰、我等三人隨身俱有質證、異日同往株林、可作連床大會矣、一君二臣、正在朝堂戲謔、把這話傳出朝門、惱了一位正直之臣、咬牙切齒大叫道、朝廷法紀之地、却如此胡亂、陳國之亡、屈指可待矣、遂整衣端簡、復身闖入朝門進諫、不知那位官員是誰、再看下回分解、

本日三大張

如君患皮膚病因而發癢唯有一法治之即塗滅疥於患處立能止癢並恢復原有之狀態

M-35-4

最進步之皮膚病藥

「ピンタ一」

嬪大

有名的嬪大、爲皮膚病最新治療藥、與徒之水製劑不同是雪花膏狀、故藥効能繼續長久、又全無刺戟善能吸收於皮下、滅殺頑强之病菌有安全迅速根治、痒痛不快皮膚病之偉効力、特在爲惡性頑固之皮膚病所惱者、務祈用之爲荷。

痒！痛！即治！

△定價 二十錢 三十錢 一圓五十錢

嬪大藥力强大、然當治療之際、絕對不因用此而生腫脹、且無刺戟、全治後亦不留難看之痕跡故皮膚抵抗力弱之婦人小孩用之、誠爲理想的者也

主治效能 白癬、指趾間白癬、陰囊癬、濕疹、癜痂疹、頑癬、疹子、乾疥、痱瘡、蕁疹、汗疱、皮癬、脚氣、剃刀疹、皸裂、凍瘡、其他一切皮膚病無不奏効

○全國大藥房各雜貨舖皆有售出

總批發處 守田寶丹本舖
本行 東京市下谷區池之端仲町 振替東京二九八五番
分行 大阪市南區心齋橋筋二丁目 振替大阪七三九五番

代售 日本賣藥合社 大連市浪速町 奉天市加茂町
井上誠昌堂 奉天市小西關 同 浪速町

度量衡器

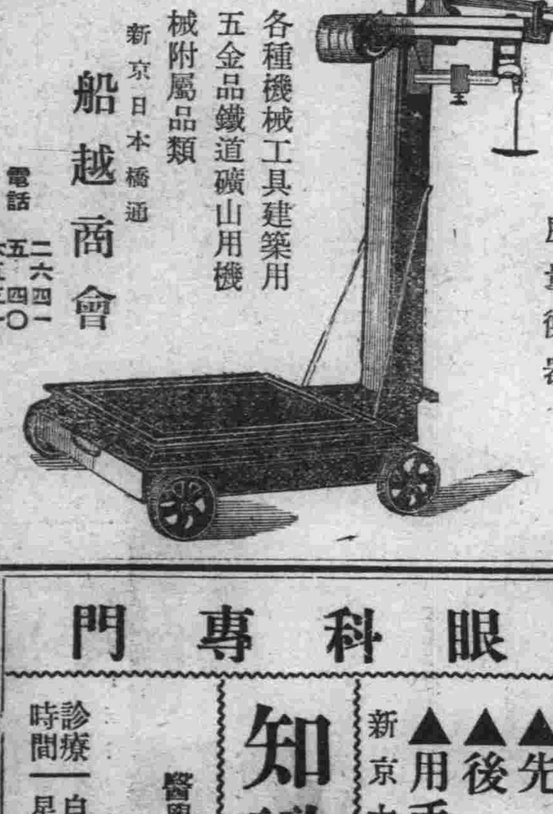

各種機械工具建築用五金品鐵道礦山用機械附屬品類
新京日本橋通
船越商會
電話 二六四一 五四〇 六五三〇

眼科專門
知識醫院
▲先天瞽目
▲後天瞽目
▲用手術均能睜眼
新京大和通六六
醫學士 知識吉彥
電話六六四六番
診療時間 自上午八時至下午六時 星期祭日下午停診

日方交還產業行政權
滿日當局意見業一致
其條約十月間可簽字

滿日兩方當局對於撤廢治外法權之具體的方針、根據中央部之根本方針、目下正研究現地案、如觀日本政府之聲明、對第一着手之交還產業行政權、近來滿日當局似已意見一致、即我國已公布之諸法令、如度量衡法、計量法、權度法、商標法電氣事業法、鑛業法等、可施行於附屬地、我國保有營業許可等、當其適用罰則作爲撤廢治外法權以前之暫行方法、根據我國之通告及我國法則、由日本方面之警察領事行之、已見意見一致、所遺者、手續上之問題耳、條約之簽字蓋印、大約在十月間、惟實行產業法則、與課稅有密接關係、若與委讓課稅權同時行之、則委讓課稅權時期之條約、或於本年末抑來年初簽字云、

交部召開局長會議
航政局長會議＝整頓航務
郵政局長會議＝報告業務

李交通部大臣就任第一次之局長會議、十三日由午前九時至午後四時半、於大臣室經李大臣出席之下而開會、午前爲航政局會議、午後爲郵政管理局會議、

航政局長會議　康德元年度因制度漸次完備、事業積極創辦者頗多、例如松花江復興之完成、境界河川單獨之立標、開水路會議等、更在航業統制方面、航業聯合會之監督、船之救濟、並航業公會之組織等均已處理、結果行政事務必須擴張、遂在去年八月將黑河分局及本年五月富錦辦事處繼續開設、藉爲名實相符之北滿河川航政機關、報告以上一般事務作具體的說明、次而安東航政局長說明以下各項、

一、鴨渾兩江航業公會內部肅正之件、

二、收買大安汽船公司之恰隆洋行船舶後、鴨綠江滿洲國沿岸航路獨占並營業狀況、

三、今年度之計畫、

繼由營口航政局長關於營口港浚渫工作、導流堤修補工程並遼河流域之測量工作、護岸工程等、有所說明、及正午暫閉會休息、更於午後一時半開郵政管理局長會議關於一般業務狀況職員數、歲出入豫算及決算等等、新京、哈爾濱、奉天、三局長各有報告、午後四時半散會云、

小協約國例會
本月底舉行

【貝爾格拉特電】據訊八月二十七日或二十九日、小約協國永久理事會舉行例會、討論多惱何條約猶哥斯拉夫承認蘇聯、及奧國加斯堡復辟之問題云、

（今日之問題）

異常不可解之
蘇聯對日態度
吾人希望其注目於和平
對日開誠佈公表示誠意

蘇聯對我方出以不法行爲、爲挑戰的態度、最近更有惡化傾向、該方不知已非、反提抗議、舉其抗議之主者如左、

一、五月一日在庫洛德綏芬線附近、即第廿二號國境標識方面、距國境線約一基羅半之蘇聯領土內、有滿日兵約卅名伏待、向通過其傍之蘇聯國境警備隊之一部、一齊加以射擊、

二、五月二日雷哥夫斯苛耶村落方面、有蘇聯國境警備兵二名、在國境河川斯嘎加河之蘇聯河岸、被滿洲國側由對岸於機關槍、射死兵一名、傷兵一名、

三、六月三日、有蘇聯國境警備兵二名、在距國境一千七百米之蘇聯領土內、被竊入蘇聯領土內、不下廿名之日本伏兵射擊、

四、六月十六日、克尼亞金斯苛部落前之烏蘇里河、有滿洲國航行中之船、向該河之蘇聯側河岸進行中之蘇聯國境警備隊員二名所乘之小船、用機槍步槍射擊、

五、六月十六日夜、由滿洲國側河岸向海蘭泡市北方廿基羅之巴比哈部落、放自動槍、

六、六月廿三日庫綏線方面之第廿四號國境標識南四基羅有約四十名日兵、侵入蘇聯領土約一基羅半、

七、六月廿六日、有日兵約四十名、由第廿四號國境標識南四基羅地點、侵入蘇領、

日本政府對蘇之前述抗議、分別是非曲直、以蘇兵侵犯滿洲國領土及不法射擊爲甚因、責任應在蘇聯、日本側反覆向之警告、處罰責任、及以後勿令再有此種事件者並謂

該方所提第一、二、四、五各項、調查結果不認爲事實、第六七項、日兵無越境之事、第三項、則日本政府已再三報知、即楊木林子南二基羅滿蘇國境線西北二百米之滿洲國領土內、有日隊巡邏、被潛伏之蘇聯兵、突加射擊、日兵企謀避免事端、請其停止、然反加倍射擊、日方不得已而應之、不幸蘇兵被射死一名、對於此事、責在蘇聯、乃反爲無根據之抗議云、至關於我國船隻、通過黑龍江之件、則斷爲國境河川、得自由航行、毫無疑問、關於偶然發生或誤會諸事件、推論日本駐滿官憲、有謀使事態糾紛之意、日政府苦於諒解、又日政府維持滿蘇國境和平秩序、有重大關心、嚴命駐滿日官憲、勿有侵犯國境之事、苟發生事件、迅於該地、努力講圓滿辦決之措置、蘇聯側對日本在滿官憲之行動、加以不當之誹謗、且誇大發表之、以聳動世人之耳目、眞意所在、殊難諒解、爲我兩國親善關係、深表遺憾、日痛下針砭、以促其反省、如以上所述、對於蘇聯政府之抗議、日本政府之回答、事態極爲顯明、然蘇聯方面外交交涉、向來顛倒黑白、不足爲奇也、如今次之抗議寧爲掩飾自己之非、而却係指摘蘇聯不法行爲如七月九日午後三時左右、蘇聯國境警備兵於黑河上游百基羅地點對堪江採金隊員一行所乘內火艇發槍射擊七月十八日午後三時左右溯航烏蘇里河之航業聯合局所屬之同泰號亦於虎林下流四基羅地點同樣受蘇聯特別保安隊之射擊以上之外、綏芬之蘇聯領事、對於楊木林子事件、我方提起之文書、以未奉本國政府何等訓令爲理由、而行拒絕、又海參威蘇聯官憲以國際運輸會社派出員二名居住期滿之機會而禁止居住、凡此皆近來發生之事、蘇聯側不法之事、如一一枚舉則猶不勝其多、蘇聯在何處均不表誠意於兩國善隣關係上甚可寒心也、

民政部十三日公佈
九警察廳管區

民政部、玆依照警察廳官制第二條、對於各警察廳之名稱及管轄區域、於十三日公布如下、

一、奉天市瀋陽警察廳管區爲奉天全市、

一、吉林市吉林警察廳管區爲吉林全市、

一、齊齊哈爾市、齊齊哈爾警察廳管區爲齊齊哈爾全市、

一、承德、承德警察廳、管區爲承德縣自第一區至第五區、

一、錦州、錦州警察廳、管區爲錦州第九區全部、

一、安東、安東警察廳管區爲安東全市、

一、延吉、延吉警察廳、管區爲延吉縣第七區全部、及第一區之中劉家屯、沿溝南陽村各方屯小敦台、長山洞、高家窩、

一、佳木斯、佳木斯警察廳管區爲樺川縣第二區之中佳木斯市全部、及蒙古力陽川草、强家屯、飛行場之全部、

一、黑河、黑河警察廳管區爲璦琿縣中黑河全市、及城外屯、二公屯之一部、

對滿事務局
東福事務官
十六日渡滿

【東京十三日電】對滿事務局事務官、東福清次郎氏、本月末、爲視察滿洲經濟、而來滿、定先於川越次長、山越行政課長、鈴木秘書官一行出發、於十六日由東京渡滿云、

日拓務局長
高山氏來京

拓務省拓務局長、高山三平氏、爲視察移民狀況、携同宮林事務官、乘亞細亞超特急、於十三日午後五時半來京、即時入大和旅館矣、十四日與軍政民政關係方面、協議後、定於十五日前往佳木斯視察第一次第二次之移民地方云、

統一稅關規則
關係當局意見一致
本月十五日可實行

【奉天電話】國內稅關規則之不統一、應行統制、本年八月一日、以財政部第卅六號、關於稅關之休日、執務時間、臨時開廳、定時間外貨物處理之許可部令、業經發出、惟關於右列稅關之休日、執務時間、及臨時開廳之三問題、滿洲國與滿鐵之間、因生多少、意見之相違、未見其實施、如斯在中國稅統一上、甚爲遺憾、於十二日滿洲國、滿鐵、鐵路總局、關東軍當局、各關係者會合、及協議結果、至見大體意見之一致、惟向該會出席之總局某氏、談話如左、就此問題、滿鐵方面與滿洲國方面之間、仍未得見完全意見之一致、今故特次爲關係方面之會合、考其結果、在滿洲國方面、以鐵道方面之意見爲諒解異常採取讓步的態度、除定時間外、用代役外、餘均見完全一致之意見、由本月十五日定行實施、至關於理事之緩和規定、則由財政部、向各關係方面、定有訓令云、

參議府會議延期

定例參議府會議因暑中延期預定二十日再行開會、

法制局首席參事官
大坪氏已就任
其將來之期望甚大

大坪保雄氏榮轉爲法制局首席參事官、十二日夜來任、十三日午前、爲初登廳、即歷訪各方面述新任之意、該氏於大正十二年東大英法科出身、出廣島縣屬、經兵庫縣調停課長、山口縣學務部長、去年十二月地方制度改革之際爲定入於滿洲國者、該氏早受日本主義勞働之影響將勞働運動、爲精神的論理的所指導之野望燃燒、自爲警視廳調停官工場監督官以來、將東京市電之大爭議立見完結、被謳歌爲日本第一之調停官、遂自語謂『別無所謂感想者、全係白紙』該氏之入法制局、近於法制處改組、同時豫約就任處長、今後於勞働法規制定上、定有多大之期待云、

任免及指叙

八月十三日公佈

△國立賽馬場屬官小川季明給八級俸國立賽馬場屬官小川季明在哈爾濱國立賽馬場辦事

對熱河蒙古
將制定
鑛業法別法

鑛業法發令後、近更誕生鑛業開發公司、惟鑑於熱河及蒙古之特殊情事、擬備限該地、另用施行別法、現正在實業部立案中、此蓋尊重蒙古王族之既得權益、欲利用王族之勢力、以便鑛業之開發、在鑛業法施行期九月一日以前、當以實業部令發表云、

歐美派又一種策動
郭泰祺向英借鉅欵
以此阻止日本向中國伸張
日方對此決定繼續重視之

【東京十三日電】駐英中國大使郭泰祺氏爲中心、以整理中國貨幣及阻止中國進出爲名目、與英國政府當局交涉五百萬磅之借款、現已執拗的進行、但英國政府以爲無日本的諒解、且以阻止日本對中國政策爲眼目、故無應諾之勢、現已判明成爲趨停頓狀態、日本帝國對于以郭泰祺爲首領、而努力策劃之歐美派、從來注視毫未懈弛並判明旣以英中借款名目、爲阻止日本對中國進出之法今後日本更加一層重視歐美派之策動、且持嚴然的態度方針云、

山田警務廳長
赴承德履新

【承德十三日電】熱河省新警務廳長山田一隆氏、於十三日午後一時、在滿日有力者及省公署職員、多數出迎之下、到承德、即時與前任小林錦州省警務廳長、交接事務、又小林氏於十四日午後一時乘汽車離承就赴任之途矣、

松岡滿鐵總裁
定於廿三日左右
由東京起程赴任

【東京十二日電】松岡滿鐵總裁、預定於十三日、與林陸相、爲重要商洽、再與十五日回京之林前滿鐵總裁、正式交接事務完畢後、即於二十三日左右、由東京啓程赴任、屆時先在大連經宿一夜即赴新京與南駐滿大使會見討論八田副總裁之問題及其他一切問題云、

意大利繼續調兵
開往東非
步兵七萬飛機多架

【羅馬十三日電】報紙初次登載意大利其他殖民他士民軍派往東非之消息、昨由特里波里開三軍利未士民軍往東非、

同時將繼續由意大利開出軍隊、

【巴黎十三日電】據本地報羅馬訪員消息之意大利繼續派兵往東非、據謂目前意政府又宣佈動員七萬三千人赴東非之命令、除大量軍隊外、意大利又集中七萬工人(敷修道路者)及多數技術人材在東非殖民地、

【羅馬電】官方宣佈、八月九日由此間開出第九批速行軍用飛機、開往東非、

滿鐵副總裁
更易歟留任歟
八田副總裁十三日來京

滿鐵八田副總裁、對更易滿鐵總裁、抱有是否更易副總裁之疑問、乘十四日午後五時半抵京之亞細亞火車抵新京、下車後、避記者之質問迅步入貴賓室、旋乘汽車赴理事公館、於十四日訪南軍司令官、即夕返連云、

有使中國知曉
兩國提携之必要
＝多田司令官在車中談＝

【橫濱十三日電】中國駐屯軍司令官多田少將、十二日午後九時卅分、由東京車站起程就道赴任、並於車中談話如左、因起程前、身感寒冒、是以對灤洲事件、未得眞相、雖更換軍司令官、但對中國行政方針、毫不變更、仍然踏襲前任軍司令官之方針、華北方面、經日清戰爭以來、了解我方之實力及眞意者、在在皆是、是以當此時也、須將中日親善關係、爲兩國必要條件出示日本方面、則中部南部之中國國民、亦必至痛感親善爲必要、最後目的、乃在依中華與日本提携果如何而得幸福、必須使中華國民十分明了、中日間之友好關係、必須使完全圓滿爲、至與南關東軍司令官、無何商洽之要務、只以連絡之意擬赴新京會晤云、

林陸相重大決意
日內會見首相

【東京十三日電】林陸相於十三日午前令橋本次官、報告永田事件於岡田首相、今明日中更擬訪問岡田首相、就部內統制問題、或披瀝重大決意云、

陸相自重
閣員一致希望

【東京十三日電】岡田首相、於十三日松平駐英大使歡迎午餐會後、即席對後藤內相、小原法相、內田鐵相、山崎農相、大角海相、兒玉拓相、廣田外相等、報告永田軍務局長頭末、關於今後對策、交換種種重要意見、結果咸以在軍之統制上、陸相有絕對自重之必要、政府亦望陸相自重、由閣員一致渡過難局、意見全相一致云、

在官邸開
臨時參議官會議

【東京十三日電】陸軍於十三日午後三時在大臣室開非公式臨時軍事參議官會議、林陸相渡邊總監及各參議官、均出席、詳細說明、永田事件、各參議官對永田局長之逝世均表惋惜、並商洽部內統制事、

永田中將餘榮
昇叙正四位勳一等

【東京十三日電】內廷對故永田鐵山中將、十三日以特旨叙位叙勳如左、

故陸軍中將　永田鐵山

從四位勳二等

叙正四位

叙勳一等

以授瑞寶章特旨進位一級

訊究進展
即發表眞相

【東京十三日電】刺殺永田軍務局長之相澤中佐、目下已附第一師團軍法會議豫審、政府部內、爲一掃國民疑惑計、擬訊究進展到某種程度時、即將事情、詳細公表、此種意見、甚爲有力云、

暗殺犯人
係相澤中佐

【東京十三日電】陸軍省發表對軍務局長永田中將加以危害之犯人、係陸軍步兵中佐相澤三郎、已附第一師團軍法會議之豫審、十二日午後十一時五十四分收容於東京衛戍刑務所、兇行之動機未詳、似盲信關於永田中將之巷說而有此結果、該中佐、於今月一日異動、由步兵第四十一聯隊附、轉臺灣步兵第一聯隊附、命在臺灣總督府臺北高等商業學校服務、準備赴任終了於十一日夜到京云、

後任局長
任命今井少將

【東京十三日電】十三日陸軍省以如左辭令發令、

陸軍省人事局長、今井清、免本職補陸軍省軍務局長、[illegible]事參議院幹事長、

參謀本部第三部長、後宮淳、補陸軍省人事局長、

參謀本部總務部長、山田乙三、兼補參謀本部第三部長、

將爲陸相之人
其功績頗大
爲永田將軍惜

【東京十二日電】故永田局長爲士官學校第十六期之首席頭腦明晰、性格堅實、富於事務的才幹、該將軍所爲之最初大事業、乃爲國家總動員之計畫案、資源局與陸海軍、作爲中心而實行之、總動員計畫、以永田案爲骨子如此久居陸軍省者、則爲珍奇、又如此當面種種大事業者亦屬鮮少、該氏在軍政上之手腕甚大、軍務局長就任以來、以在滿機構之改革爲始、迄至機關說明問題、一旦遇有難題、則爲顯著之大活躍、大成功矣、該將軍性格、與陸相性格一致、林陸相之信賴特大、惟該將軍素稱病弱、若身體得以維持、數年後定爲陸相、必來總攬軍政之機會當無疑義云、

林陸相暫行留任
邁進於國軍之肅正
以剷除攪亂之根源

【東京十三日電】有傳林陸相對於此次不幸事件、乃痛感責任之重大、已抱重大決意之說者、但在陸軍之有力方面之意向、以爲陸相之責任固屬重大、若因此事件之突發、而遽執行責任、却恐貽將來之惡例、且又爲部內情勢所不許、故陸相此際擬擲一身將此事件辦得水落石出以前、寧以暫先留任、力圖部內之統制、澈底剷除攪亂之根源、實爲責任上之先決問題、然後再徐徐考慮責任、故預料陸軍必將以斷然之決意、澈底邁進於國軍之肅正與統制强化云、

【東京十三日電】岡田首相、對於林陸相之進退問題及政局之動向深爲注意、令白根書記官長詢聽軍部側及關係各方面之情勢、後藤內相、內田鐵相、於十二日夜、由輕井澤歸京、兒玉拓相、自逗子赴京、會見岡田首相苦心於善後處置、滯留葉山之高橋藏相、亦由稻田內閣書記官、表明希望事態之收拾法、廣田外相、亦未出席大角海相主辦之松平大使歡迎會、而與政府側聯絡、均以林陸相進退問題爲中心、苦心研究收拾事態之德政府部內、於十二日深更、根據諸情勢、大體已決定以懇請林陸相留任、作收拾事態之法、意見似已歸於一致、十三日岡田首相、親自向林陸相詢聽陸軍部內解決事態之方策、而後向閣員說明實情再講求根本的收拾時局策云云、

中國駐日蔣大使
行將辭職乎
後任者張群有力

【南京十三日電】蔣作賓駐日大使現仍在京、聞十二日對外交部已提出辭職書、眞相尙不明、一般人以該大使之辭職、有九成爲事實、豫料十四日中央政治會議後或可發表、蔣辭職如實現、後任以現湖北省主席張群說爲最有力云、

各地商況

八月十三日

金銀

中銀收買產金價格(一瓦)　三圓五角

倫敦銀塊　三〇片八分一

同遠卯　三〇片一六分三

紐約銀塊　六七仙四分三

孟買銀塊　六九留比一六分三

加奈陀銀塊　六七仙六六片

倫敦金塊　七磅〇志五片

紐約金塊　三五弗〇〇仙

上海標金　九〇六圓八〇〇

新京足金每兩　一二六圓〇〇〇

新京紋銀每兩　二圓三〇〇

匯兌

滿洲中央銀行總行行市

金票(每百元)　一〇一圓二〇〇

鈔票同　八一圓〇〇〇

匯紐約同　二九弗一六分七

匯倫敦(每元)　一志二片四分一

匯上海(每百元)　八一圓〇〇〇

匯天津同　八一圓〇〇〇

美法匯兌　六仙六三仙二分一

英美匯兌　四弗九七仙八分一

美日匯兌　二九弗三六仙

中美匯兌　三七弗一〇仙

英法匯兌　七四法郎九三

上海英匯賣　一志三片八分七

上海英匯買　一志三片一六分一五

上海美匯賣　三六弗一六分一五

上海美匯買　三七弗〇分〇

上海東匯賣　一二六元二五〇

上海東匯買　一二六元七五〇

神戶美匯賣　二九弗一六分五

神戶美匯買　二九弗八分三

神戶英匯賣　一志三片三分五

神戶英匯買　一志三片一六分三

大連匯上海　休

大連匯煙臺　……會

錢鈔

城內現行

國幣每元合金票一元〇一四

國幣每元合鈔票　八毛〇四

現洋每元合國幣一元

金票每元合國幣　九毛八六

鈔票每元合國幣一元二四四

鈔票每元合金票一元二六一

● 金融市場現行

▲新京▼

● 鈔票對國幣

本日午前　開行　一〇〇、一二〇　大價　一〇〇、一一五　小價　一〇〇、一〇四　下市　一〇〇、一〇四　安數　六萬五千

本日午後　開行　一〇〇、一〇四　大價　一〇〇、一一五　小價　一〇〇、一〇四　下市　一〇〇、一〇四　安數　三萬元

● 金票對鈔票

本日午前　開行　一二六、一〇　大價　一二六、一〇　小價　一二五、九〇　下市　一二五、九五　安數　二萬六千

本日午後　開行　一二五、九五　大價　一二五、九五　小價　一二五、九〇　下市　一二五、九〇　安數　七千元

● 頭道溝取引所

● 金票對鈔票

本日午前　開行　休　大價　……　小價　……　下市　……　安數　……會

八月廿八日本日午後　開行　休　大價　……　小價　……　下市　……　安數　……會

● 鈔票對國幣

本日午前　開行　休　大價　……　小價　……　下市　……　安數　……會

八月廿八日本日午後　開行　休　大價　……　小價　……　下市　……　安數　……會

▲安東▼

● 國幣對金票

本日午前　開行　休　大價　……　小價　……　下市　……　安數　……會

同　現行　一〇〇、九〇

八月廿八日本日午後　開行　休　大價　……　小價　……　下市　……　安數　……會

▲哈爾濱▼

● 國幣對金票　現行　一〇一、三五

▲大連▼

● 鈔票對銀大洋　現行　一二四、八〇

▲大連▼

● 金票對鈔票

本日午前　開行　休　大價　……　小價　……　下市　……　安數　……會

同　現行　一二六、一〇

八月廿八日本日午後　開行　休　大價　……　小價　……　下市　……　安數　……會

▲奉天▼

● 國幣對金票

本日午前　開行　孟　大價　……　小價　蘭　下市　……　安數　……會

同　現行　一〇一、三〇

八月廿八日本日午後　開行　休　大價　……　小價　……　下市　……　安數　……會

● 國幣對鈔票

本日午前　開行　休　大價　……　小價　……　下市　……　安數　……會

同　現行　一二四、五〇

八月廿八日本日午後　開行　休　大價　……　小價　……　下市　……　安數　……會

米糧

▲新京▼

● 大豆　定期混合百斤價

八月卯　……休

九月卯　……

十一月卯　……會

● 高粱

八月卯　……休

九月卯　……

十月卯　……會

● 城內米糧現行

紅糧　一元六角

秫米　二元四角

小米　三元二角

粳米　三元六角

吉豆　二元二角

小豆　二元

稻米　四元八角

元豆　一元六角

▲大連▼

● 大豆(百斤鈔票價)

帶皮　盂

八月卯　……

九月卯　……蘭

十月卯　……

十一月卯　……

十二月卯　……會

● 高粱(百斤鈔票價)

現行　……

八月卯　……休

九月卯　……

十月卯　……

十一月卯　……

十二月卯　……會

▲哈爾濱▼

● 大豆(一布特國幣價)

八月卯　……休

九月卯　……

十月卯　……會

● 小麥(一布特國幣價)

八月卯　……休

九月卯　……

十月卯　……會

商品

● 印度棉花

邊維吉印　二二四留比

卜高魯印　一三四留比

沃課拉印　一八六留比

▲大連▼

● 豆餅(一塊鈔票價)

現行　……休

八月卯　……

九月卯　……

十月卯　……

十一月卯　……

十二月卯　……會

● 豆油(一箱鈔票價)

現行　……休

八月卯　……

九月卯　……

十月卯　……

十一月卯　……

十二月卯　……會

大同報各地版

整頓醫學停發執照 禁止外縣醫師進省

【奉天訊】邇來奉天本市之醫士、因警廳不予准許考試、停發執業證據、一般欲懸壺者、多往外縣設立藥舖、或有由外縣執業之醫師因而來省營業者、以是省市內醫師日多、則外縣難免有缺醫之虞、該廳爲整飭以免漁混且杜外來醫士及各縣有缺醫之憾計、特將市內現有醫師加以統計調查、計有醫師六百四十人（牙醫針醫在外）晉計本市人口、爲四十三萬一千二百十三人、平均正爲一對六百七〇之比、庶數已達高深地步、復以現有醫士聚集都會、均須經廳核准、今數已如此、不宜再添、故而凡外來之醫師、自後一律停止發予執照、即有呈請者、亦一概不予受理云、

醫生妙術 應手活人

【凌南訊】向來醫生、庸醫殺人者無論矣、或彼善於此、於門首題牌日、儒醫某人、其實他向來行醫、也一點儒道也不講、抑有掛牌日、神醫某人、究竟他向來行醫、連一點神效也沒有、玆查凌南段醫本歸綏醫院學校畢業、開世既久、經驗頗詳、於應時雜症、無不妥爲調劑、本年春夏以來、治城內之小兒、出瘟疹死者十數名、附近如窰匠溝一帶地方瘟疹發斑、類似痘疹、小兒死者、已達四五十名之多、惟旣經段醫醫治、逆化爲險險化爲夷、前與綏務科長楊遇春氏治眼疾、醫治得法、立奏奇功、隨即題額致敬、其文曰、醫世國手、今夏盛暑、熱不可支、記者以年逾知命、偶染時疫、連延醫士三名、均無効、速延段永和醫士診視、一劑小愈、再劑全癒、應手活人、名不虛傳可稱國手占先矣、

第三區防護團 擧行教育訓練

分爲五週至九月七日止

【奉天訊】第三區防護團、爲使團員智識向上計、現組教育訓練、每七日爲一週、共五週訓練終了、玆將共訓練課目及地址記下、

△第一週由八月五日至十日在城內西華門外紀念塔擧行、

一、防火交通整理、

二、警報及救護

△第二週八月十一日至十七日在小河沿公園擧行、

一、水道小橋道路應急修理、

二、防毒救護避難所管理、

△第三週八月十八日至廿四日城內大街十字路附近及電燈廠、

一、防火交通整理、

二、救護

△第四週由八月廿五日至卅日在大東關大街、小西門小北門裡紀念塔等處擧行

一、警報及救護

二、交通整理

避難民之管理

△第五週由九月一日起至七日止、在小河沿擧行分團合同教育

一、非常警報傳達

交通整理

防火救助

二、避難民之誘導

補修橋梁 注重路政

【岫巖訊】縣城警察署長穆永山、以上月以來連降大雨、四鄉道路橋樑多被沖毁、亟應趕速補修、以利交通、乃於日前、電令各村長急招集村民興修、以重路政云、

慈善會 設立施粥廠

【蘭舒訊】本城慈善會會長、黃文閣、品行端方、老誠樸實、對於會中慈善事業、企圖發展、不遺餘力、當玆飢饉菁黃不濟、遍野哀鴻、嗷嗷待哺之際、幸有慈善會、設立施粥廠、眞乃貧民福音、從此失業之難民、獲得救命也、該粥廠設在慈善會廼北、新建設養濟所內、每日上午七時開施、至八時止、下午四時至五時止、並經該會、用電話 通知 附近各保甲、轉告 貧民 前來食粥云、

紅軍匪團潰散 通化治安平穩

匪斃二名負傷二名

【奉天訊】紅軍匪團、楊僞司令、率羽黨二百名、於七月卅日午後三時、由東方向柳河縣榛木台子方面襲來、農民多驚恐逃避狀頗苦、在該地之警察隊、聞得此報後、當即前往剿除、至該地即與匪徒接仗、戰約一小時匪不支潰去、官軍隨尾追擊中云、【又訊】在小通溝之步兵第六團第六連、得報紅軍匪徒、在該地南方擾亂、當即往剿變方交戰一小時許、匪勢不支、四散潰去、此役匪死二名、傷約十餘名、官方負傷自衛團二名、百姓二名云、

哈記者視察團 視察齊齊哈爾概況（五）

——本報哈爾濱辦事處記者于士輿記

龍江省爲滿洲國重要之都市、又名爲齊齊哈爾市、居滿洲中心、在昂昂溪東北方、約四十里、瀨嫩江東岸、爲龍江省會所在地、故亦爲全省政治文化經濟之中心、與國境西部滿洲里、北部之黑河相隔甚近、關係邊防至距、在軍事上佔有重要地位、實爲北滿之門戶、經程志遠省長、在光緖三十一年成立都市、齊齊哈爾、又古爲卜魁昔爲呼爾達族、游牧之地、以齊齊哈爾莊爲最繁盛、清季議西亞、急速極東經略、痛感邊防重要、會駐齊齊哈爾將軍至此、故至今沿線齊齊哈爾、初設、黑水廳、統治之、旋改行省、制爲黑龍江省會、市街分內城外城之別內城俗稱爲磚城、爲主要官署所在地、磚城南門外市肆櫛列、綿互三里許、爲商務最繁盛之區、前民國十六年九月、因齊克、齊洮路之通車、乃在省城東部、開闢新京甚、今則市街漸有向東發展之趨勢也、民國十三年、三月初、創設市政機關、市政公所長、由省會警察廳長兼任、內設總務工務二科、科長職務、亦警廳科長兼任並附設立市政會、以警察廳秘書科長各署長、暨重要紳商充任會員、遇有重要行政事宜、須開會通過辦理、十七年十二月、奉省令撥歸龍江縣兼辦、十八年一月由縣改組爲省城兼商埠市政局、龍江縣知事、兼任局長、並於齊克路龍口一帶開闢新市基、內部設總務、財政、工程公益、四科、是年三月、奉省令、復撥歸省會公安局、（即前省會警察廳）兼辦、由省會公安局長兼任市政局長內部仍舊、就公安局原定區域、劃爲五區、每區各値區長一人、由公安分局長兼充、大同元年三月奉省令以事變後經費支絀、將市政局歸併於省會公安局、附設市政科一科、新國肇造、鑒於市政建設之重要、於元年七月奉令專設籌備局局長一職、簡專員充任、復改名爲黑龍江省城市政局、內部設總務工務市業、社會、經理五科外則仍以公 安分局長 兼任區長旋以黑龍江省城、市政局名稱不甚適合、於大同二年二月間呈奉省公署會議通過、改名爲齊齊哈爾市政局、是年四月、因經費關係、奉令縮小範圍內部改設二科七股一總務科、二工務科、總務科即分會計、教育、總務、衛生、經徵各股附設市立各學校、龍江公園貧民博濟院市立屠宰場、衛生隊、工務科土木建築股、附設工程隊、而所謂今日發展之大都市前後設於齊齊哈爾也、

△……蒙古之駱駝車……▽

人口

齊齊哈爾市、近因市面繁榮交通便利、商賈雲集、而人口日增、玆將建國以來之人口逐年增加之人口誌之於下

大同元年滿人七三、一三一日人九六二、朝鮮人七四七二、俄人三四五、其他二三計七五、二〇八人、

大同二年、滿人七二、六一七、日人二、二三三、朝鮮九七九、俄人三八七、其他三一、計七六二四七

康德元年、滿人七四、一二〇、日人二、九七一朝鮮人六一六 俄人三七六、其他二九、計七八、一一二人、

波蘭、瑞士、美、德、那威五國人、在其他之內、

氣候

齊齊哈爾地近寒帶每屆嫩江冰解期、在四月間、而六七月則驟然溽暑、然朝暮仍涼若初秋焉、至十月下旬、雪花飛舞、江河封凍、其平均氣溫、以七月最高、爲攝氏二三、四、以一月最底、爲零度以下二〇四、但每年六七八三個月、平均日出於午前四時二十五分、日沒於午後七時、日射時間頗長、故附近農產物甚豐、

交通

齊齊哈爾四週、近年以來、鐵道縱橫、黑東由齊北綫通呼海路、可與拉賓路連絡、西經北滿路向北直達黑河、西經北滿路至滿洲里、東至新京、綏芬河、海參崴、南則齊洮路直達大連、自接收北滿鐵路後將路軌一劃後各方均可通車對於聯絡運輸上、大有良好之狀態、故四洮鐵路局、遷移至齊齊哈爾、改稱爲齊齊哈爾鐵路局、該局所管轄之區域計四平街北安間、八〇二粁幹線以外、又有四支綫合計一、〇八〇粁、在本年十一月將白城子新京間、三三二粁、及王爺廟、索倫間一〇八粁、計約四四〇粁、接收辦理、需用之人員、已考兩次、爲千二百餘名、尙缺三百員、正在續考中、在洮南舊鐵路局址、擧行車掌警務、電報、三個傳習所、以資深造、鐵路知識、

國線全部、總局爲、二、九五〇粁、新綫爲、一、〇七〇粁北滿一、七〇〇粁、計五、七二〇粁、本年十一月新綫一、二〇〇粁自動車路興安綫王爺廟至索倫、洮南京洮綫洮南至大賚、訥黑綫訥河至璦琿、訥河至布西、突泉、

合計八五〇粁、

鐵路總局全部、暨新設綫三五六〇粁、假營業綫三八〇粁、

指令線全部開通綫、爲九、二五〇粁、

附帶業務 地方產業之開發爲苗圃、種羊場教育衛生機關、滿人的扶輪小學校、及醫院、

苗圃所設之處、爲四平街、衙門台、南洮南、洮南、齊齊哈爾、白城子六個處所、總面積約二二九町步、樹苗約一、〇〇〇、〇〇〇本、苗秧柳楡等、

種羊場、白城子設立、基礎牲羊 種一〇〇頭雜種一一〇 頭、改良 種一〇七頭、

扶輪學校、四平街、鄭家屯太平川、南洮南、洮南、齊齊哈爾六校、現有學生、二三〇〇人、均係從業員子弟以便造就鐵道人材、

醫院、除小學所在地外、如克山、通遼等八處、

營業成績 在昭和九年度、收入在二千三百萬元、支出一千二百萬元、旅客二〇、貨物八〇、貨物運送、大豆農產物、北黑綫爲最佳、近來各地之發展、又行建設、日本雜貨、北行輪送者、大肆增加云、

鐵路警備 各地胡匪雖經軍警討伐、而小股跳樑、亦恐難免、在去年四月當局開設以來、胡匪破壞列車、鐵道施設特、襲擊等事、不時發生 經鐵道警備獨立隊、及路警之努力、現已安全矣、警務關 係從事員爲一、四〇〇名、一粁以內爲一〇二人分配、內日本人一八〇名幹務從事員、教養訓練、甚爲努力、及軍部連絡緊密、當綫日本軍隊駐在地方、日本人巡長以上、分配於獨立守備隊嚴加保護、路警關於旅客貨物、妥爲保護、

鐵路愛護村 鐵道綫兩側五粁、爲愛護村地帶、如有匪賊破壞鐵道事故、而村民可通報及救援、鐵道及村民互相扶助、防止其他破壞事項全綫五六地帶、愛護村爲川一五、人口約七十五萬、昭和八年八月辦理、九年二月完成、

福祉產業施設 在昭和九年中、實施事項、優良大豆種籽分配、三月大豆改良種、一七四、〇〇〇斤齊北綫農家、一、〇九〇戶、發給耕種、

三月間苗木、各種楡樹、楊樹、色木、水曲柳、六八、九〇〇株、八月間擧行大豆品評會、共成績優良者二〇〇名、發給奬狀

水災難民救濟 夏季水災、被害者、五、七〇〇戶、發給高粱四〇〇石、鹽一二、〇〇〇斤、被服二〇、〇〇〇床、分配各災害者、

愛護村長視察、在各愛護村長中選八〇名、赴南滿各綫大連方面視察、以資借鏡、

擊潰帮匪救下人票 功績偉大奏凱而還

【德惠訊】近自九台縣營城子圖們嶺間、悍匪强刼火車案、發生之後、吾縣當局接得隣封匪情報告、由久野、月足、指導官、騎兵中隊長、高俊峯、帶隊前往探蹤追剿、去後、繼經楊警務局長、親率所屬分途堵擊以期殲滅匪氛、惟有久野、月足指導官、久歷戎行勇於擊捕、乃於九台縣境、三台西溝與悍匪接仗、警官佈置有方督率衝鋒、奮勇殺敵、匪力不支、拚命奔逃、指導督隊竭力尾追饑剿直至沙石嶺該匪被擊潰不成帮、東逃西竄各顧活命當時救下日籍人票四名、滿籍人票七名賍馬四匹一股頑强刼車擄票之悍匪卒被我軍剿滅檢閱官警毫無損失、立即奏凱還縣惟查久野月足、指導官、前自警務改組被委到德逐日訓練、勤於教導、擧凡佈陣追剿衝鋒殺賊等事、素日時常教習遂致我縣警察紀律嚴明學術優良、歷有成績蒸蒸日上、是以此次剿匪、大獲全勝、突立奇功、皆由指導官平日教練克盡職責之所賜也、吾德雖近江灣河套、向爲胡匪潛藏之區、然由指導官及高騎兵中隊長之督隊有方健於擊捕、頻於巡查、人民鮮遭匪患誠可謂一縣紳商之保障云、

與母口角 服毒自殺

【本溪訊】大堡住戶、張廷祿、年二十二歲、因與其母 口角、於九日 上午呑服鴉片多量、待家人發覺、急抬送醫院救治、因時間太晚毒性大作、挽救不濟、已於今早二時殞命、經該村會報請法院派檢驗吏、驗畢備棺掩埋云、

奉天法院旁聽記

芳心羨慕虛榮 反誣夫逼爲娼

被告不同意須另案起訴

離婚潮的澎湃、年來日甚一日、社會上平添了不少曠男怨女在愛海裏掙扎、解決他的性慾問題、當然的男女離婚、是由雙方感情破裂、而激成的、但是離婚後、未必能够尋得一位合意的人兒、來作終身的伴侶、常見虛榮心盛的男女、因受意外的導引、而解除了原來的婚約、以企得有新生的幸福、結果、事竟不然、弄的身敗名裂、精神還受了無限的痛苦、所以我勸虛榮心過盛的朋友們、對於離婚的事、不可不加以留意呵、

今有呂耀東者、現年三十四歲、原籍法庫人、於民國十三年正月間、經媒娶同鄉蔡某之女爲妻、比時蔡氏年方十五、貌甚可人、花燭後、夫婦感情亦甚和順、翌年春蔡氏又生男孩（現年十二歲）一個、歡歡樂樂、甚覺融和迨至民國十四年間、呂因友人介紹、乃投入奉天兵工廠作事、每日小心謹愼、頗得上峯之歡、遂重用之、於是呂便將蔡氏母子、接至奉天居住、以度生活、當九一八我國政變之際、兵工廠一切員工、均紛紛逃避家中、遂告失業之苦、因此呂耀東、也就無事可作了、後因生活維艱、蔡氏遂投入小西邊門外、大英煙捲公司作工、呂以買賣破爛（即廢物）爲生這樣常此以往、本可以維持他們小家庭的生活、但近來蔡氏受社會新潮流的傳染陡起厭呂之心、於是乃狀訴瀋陽地方法院、請求與呂脫離關係、今日經推事劉振亞、開庭審理、惟呂堅不許離、結果調解不成立、雙方畫押閉庭矣、玆將當日問答、錄之如次、

呂蔡氏供

問、呂蔡氏你多大歲數？

答、二十七歲、

問、你是那縣的人呢？

答、法庫縣、

問、現住什麼地方呢？

答、大西關、

問、呂耀東是你甚麼人呢？

答、是我男人、

問、你因甚事與呂耀東調解呢？

答、爲離婚的事、

問、你多大歲數時與呂耀東結婚呢？

答、我十五歲那年和他結婚

問、有媒人嗎？

答、有、

有、小孩沒有呢？

答、有小孩、現在已經十二歲啦、

問、離婚有甚理由呢？

答、他不能養活我、竟逼我出外去賺錢、我回家時、他不叫我進屋、

問、你能賺什麼錢呢？

答、我在外作工哩、怎不能賺錢呢？

問、你在那兒作工呢？

答、我在小西邊門外大英烟捲公司裏當工人、我每天披星戴月的作工、賺來錢就過日子、近十年以來、全是我在外作工維持家中生活、不想他要逼我爲娼不許可他、他就打我、

問、你說 這話、有 甚憑據呢？

答、這是兩口子在屋的事、別人誰能知道呢？

問、現在你們在一起住沒有呢？

答、沒在一起住、由遞呈子那天起、我就搬出來了、

問、現在你在那兒住呢？

答、大西關月窗胡同有一個客棧、我在那客棧住哩、

呂耀東供

問、呂耀東你多大歲數？

答、三十四歲、

問、那縣的人呢？

答、法庫縣、

問、現住甚麼地方呢？

答、皇寺後邊綢維里胡同、

問、你作甚職業呢？

答、從前我在兵工廠作事、現在以換破爛爲生、

問、你是法庫縣人怎在奉天住呢？

答、因我在兵工廠作事、民國十五年時我賺的薪金也多了、才把我女人接奉天來了、事變後、雖然失業啦、但是我們也未搬回去

問、你們是那年結婚呢？

答、民國十三年那時她十五歲、

問、有孩子嗎？

答、有一個男孩子、已十二歲了、

問、她說的話、你都聽着沒有呢？

答、聽着啦、但是她竟說謊話、我每次換破爛賺來的錢、全交她手裏、她非常刁攪、把我臉都打傷啦還說我逼她爲娼、眞是豈有此理、

問、你們在一起住沒有呢？

答、沒在一起住、

問、她要與你離婚、你願意不？

答、不願意、

此時蔡氏插言道『在家你說願意離、到法院怎又不離了呢？』呂耀東沒有出聲、

推事宣諭、本案調解不成立畫押下去吧、遂閉庭、

延邊逆倫重案 二次解剖檢驗

【延吉訊】關於王天性夫婦、虐死生母一案、於本月七日開棺檢驗、檢驗員證明咽喉係因掐斃命、王某不服要求覆驗、檢廳當局爲愼重該案、於今日午前八時、邀請長琦院長、道裡醫長、徐林梅院長、郭濟舟院長、及省署警務當局縣署傳股長職警局七署署長、股長巡官並新聞界參加中、於十時由徐院長解剖時、全體仍未腐化解剖結果、咽喉掐痕兩處、瘀血成黑紫色、纖維解剖腹部、檢驗肺臟、肺被血沖黑紫潰爛、佐心臟有瘀血癥、心臟後面瘀血、左右心房腐爛、舌尖瘀血、右後胯有木器打傷處方圓五寸、現紫黑色、迨十一時檢驗終了、長琦院長報告、所有痕跡、完全係掐傷所致、檢驗各部證據十分充足、在解剖時各院長之宣佈、王某聽聞之下、面色慘澹驚慌失措、由此瞭察不無疑問云、

擧辦盂蘭盆會 追悼陣亡以慰忠魂

【公主嶺】昨接懷德縣公署公函、據稱逕啓者、本年八月十三日（舊歷七月十五日）爲盂蘭盆會之期、本署向於是日作佛場、追薦歷次剿匪殉職官兵、以慰忠魂、玆擬援案擧行、並追悼康德元年、九月以後、勦匪陣亡警團長丁七名、即定於是日午前九時、在本署院內開會、屆時務希參加等情云云、然此次擧行盂蘭盆會、係追悼近二年歷次剿匪出力陣亡殉職警士團丁等七名、不惟可慰忠魂於九泉、且尤足以勉勵剿匪者於來玆、想屆期日各界蒞會者、依所定禮序開會、必有一番追薦之盛擧云、

警士盡職 生勇死榮

【昌圖訊】前有警士王春自任差以來、凡事認眞守法、遇事盡心、今因剿匪出力、奮不顧身、而至亡命、抬至城內公園、由官府購買棺槨、請生念經、有保安王股長、代同全署、各所長、長警人等、在靈前追導、均行最敬禮云可稱生前忠勇死後必能榮光云、

馬隊勦匪凱旋 匪首常勝擊斃

【蘭舒訊】警察第四中隊隊長馬德麟、日前帶隊二十七名、出發剿匪、於日前上午三時許、行至缸窰東茶壺咀子地方、恰遇大股匪德林第一支隊、匪首常勝率匪六十餘名、馬隊長身先士卒奮勇 攻擊、當將 匪首常勝擊斃、傷匪十餘名、並擄獲一三式槍一顆、餘匪被擊潰散、約往山裡逃竄、比經馬隊長、將斃匪常勝首級割獲遂于次日凱旋回縣云、

防堵嶺口 捕獲匪犯

【海城訊】駐防十區王官廠、臨時警察隊長凌光烈督飭所屬、在各扼要嶺口、嚴加防堵、及於月之七日上午九時許、在嶺口防堵梭巡之際、適遇二人、形跡可疑、上前盤詰、竟言語支離後經帶防所、嚴加審訊、一供認係在五龍軍帮內爲匪、名李文富、報字占山、一供認係李之親屬翁德深、並稱化裝潛入海境、至馬風屯地方、探詢一切、以便大帮搶綁、等情、該隊長以案匪罪情、未敢擅便、當即派警解縣訊究懲處云、

負債情急 刎頸自殺

【撫順訊】八月五日午後一時、千金寨中興里、三等娼妓月順班、妓女富貴(二三)負債約六百元不悉緣何、用剃頭刀子、私自刎頸尋死、幸經發覺尙早、但喉部已破流血如注、請得博濟醫院大夫張乃賡氏、爲施救急之術、而張見血跡模糊、況在頸部、未予細查、即認無生望、佯徜而去、班主唐俊山情急、另至滿鐵病院救治中、聞尙不至有生命危險云、結果如何、容訪再誌、

中學校長異動 梁教廳長談話

廼文教部既定方針

【濱江訊】北滿特別區立、中等學校長異動各情、業見報端、濱江省教育廳長梁禹襄氏、爲使外邊明了眞相起見、特於九日向記者發表談話、詳敘異動經過、玆誌之如左、師專學校林校長去職、遺缺調雙城縣教育局長張德懋接任、男一中宋校長去職、遺缺調博克圖小學校長趙貴接任、男二中張校長與第五小學校長孫緒榮對調、女一中李校長之缺、由師專教員高風接任、女二中孔校長遺職調工程街小學校長張織周接充、此外七中、四中、及工業各校長均仍舊、至此次異動、係文教部之既定方針、確爲刷新教育而出此、本人對去職各校長、以往辦學之成績頗表滿意、日前曾召集各去職校長談話、並將異動實情、向其詳細剖明、各校長對文部刷新計劃、均表好感、故皆抱勇退旨趣云、

駐防團隊 剿匪告捷

【五常縣訊】混成十六旅二十二團長孫鳳翔氏、英勇幹練、治軍有方、奉令五常駐防以來、對於剿匪責任、不遺餘力、時派精明密探、在城廂各處偵訊、每次出動、無不親身督隊、策劃有方、擊斃著名悍匪無算、活掉匪魁青山一名、獲匪槍彈甚多、城廂、各處居民、始得安寧、於七月二十九日、據探報稱、突有匪首綠林好、草上飛、滿天雲、海青、雙俠、合股百餘名、盤踞縣西一區、六道崗一帶擾害勒綁、兇悍非常、該團長聞報怒甚、當時躬率步機炮各一連、急行前往兜剿、於三十日午前八時半、與匪接觸、約一小時、匪勢不支已向東南逃竄、尾追六七里已入柳毛密林之中是役擊斃匪首滿天雲等二名獲自來得手槍一枝、彈三粒匪賬一本我軍無恙、於八月三日、始行回防云、

孔學分會 討論會務

【新民訊】本縣孔學分會會長、王翔九、李伯芬兩先生、老年名宿、爲我邑有道之士、自去秋、組織縣分會以來、竭力進行、元年歲暮遂有敦聘總會、馬主講宏久開講經大會之擧、喚起民衆尊孔心理頗鉅、今春接辦經學研究班、入夏改組經學校署假開學之期、於十日上午十時、復又開職員臨時會議討論下季會務、以努力經學校之振興、及改良會中一切利弊爲主旨、直至下午二時許、始閉會、二位會長、似此熱心會務、無怪會務蒸蒸日上也、

平素好管閒事 爲人擔保被押

【撫順訊】任振英者、遼陽人、在大山坑道口胡同內開振英印字局、交友不擇、有求必應、專好與人擔保、所謂破車好攬載者是也、有在財務局充收欵員之宋福壽本縣七區山子村人、亦爲任振英擔保、不意持公款八十元潛逃、經財務局發覺、不消說要找保人賠償、任振英生意不佳、自存力尙不及、對此陷於難態、於是收押於看守所中、度其鐵窗風味、雖謂寃枉向誰訴呢、一面亦咎由自取、好管閒事者、亦可以此爲殷鑒焉、

注重警政 訓練警團

【樺甸訊】本縣警務局首領指導官、河村慶八氏、自大同二年秋間、到任以來、振刷精神、勵精圖治、對於警政、尤加注重、玆於本月遴派幹員、分赴各區、實地訓練警團保甲等人員、派往紅石磖者、爲中本正人、鈴木喜三二氏、及巡官繙譯李安章氏、帶同一中隊兵數十名、復派窪田指導官、協同財務局韓繙譯、帶領騎兵三十名、前往集廠子警察署、夾磖地方、凡各該區警察士兵、以及自衛團保甲自兵等、均各實受教練、於日內回縣並繼續分赴別區、施行工作、其對於警務上、積極整頓、於此可見一班云、

清水司長莅撫 視察水災損害

【撫順訊】於八月十一日上午九時二十分到着列車於當地官紳歡迎聲浪中、民政部清水總務司長、偕屬官一名莅撫、驅車縣公署內、蓋爲視察水災損害概況、及縣街移轉問題兩事而來、同日十二時〇五分列車、匆匆返去云、

奉天省所屬蓋平縣政治風俗沿革概要（十）

第二節 金融

機關

國立金融機關、有滿洲中央銀行支行一處、地方金融機關、祇有一金融合作社、此外小銀號等（如士林公積錢號等）因受金融影響、均已宣告歇業、當舖尚有八家（大興公司附設之公濟當、惠濟當、新和當、士林公積當、大生當、東升當、福盛當、洪興當）內有三家（惠濟當、新和當、福盛當）分設兩櫃

第三節 通貨

通用貨幣、以滿洲國幣爲最多、計有百元十元、五元、一元五角等五種紙幣、一角五分、一分、半分等四種硬幣、次則尚有舊奉票、及舊大洋票、舊銅幣等數種貨幣但因明令限期兌換關係、已日漸減少矣、此外他種貨幣在民間交易上均不通行、

第四節 金融問題

本縣東半部（五六七八等區）之農產物、以山繭爲主、近來山繭、連年歉收、加以繭絲値價值、一落千丈（從前價值三四元之山繭、現在僅值四五角）因此久仰賴於山場之一部份農民毫無生財之路、其影響遂及於城市、在昔繭絲活動時期、絲行爲本縣商界之巨擘、城廂絲棧、不下數十家、均在大商之例每家附設之爐房、工人多至四五百名不等、現在情形、大相懸殊、絲棧均因賠累而倒閉、市面頓呈蕭條景況、本縣金融之不活動、此實爲其主因、恢復之道、尤係一大問題、殊非短期間內、所能實現、至於縣境西半部、（一二三四等區）之出產、雖較優於東半部、但人烟較密民食時虞不足、間遇農產豐登、亦必價值低廉（如上年收成較佳、而糧價逐漸跌落本年水果類豐收、價亦極廉）出產既不値錢農村經濟、自必緊迫、凶年更無論矣、金融上之不景氣、此亦一原因也、是以舊日之農商、抵押貸款、倉穀貸款、以及大同二年、春耕貸款等迄今仍有大多數借款人、未能償還、現正在督催之中、將來對於金融問題、尚希望以下二端（一）希望中央銀行、體恤貸款、以救民間經濟之枯竭（二）籌設農村銀行、以調濟農村金融、希望政府、盡力援助、

第八章 教育及宗教

第一節 教育

第一項 概況

淸時蓋平縣教育、於儒學衙門內設有訓導、以司學政、光緒三十一年、廢科舉、立學校、淸亡、民國繼之、初高小學、及中等師範、職業等校、以及社會教育、均逐年發展、雖中經九一八事變學校稍有停頓、但瞬即恢復舊觀、迨至現在、全縣人口達五十八萬餘口、設有男女初中三校、師範講習科、職業中學一校、縣區村私立小學、四百二十校、共五百五十級、學生達二萬七千餘名復有民衆校二百餘處、以敎授失學者、雖未人人知書、而人材輩出、未始非教育之功也、今教育宗旨、採取實利主義、并以王道精神、爲教育之本、所有教科用書、且均採用文教部審定之課本以符現制、而期國民思想之向上與統一也、

附教育機關之沿革

一、教育局、清光緒三十一年三月、借用三江會館、成立蓋平縣勸學所、設勸學所總董一人、總理全縣教育事宜、民國元年、還於縣署東院、老考棚舊址民國二年、改總董爲勸學員長、四年、改勸學員長爲勸學所長、還於文廟胡同典史衙門舊址、五年改勸學所爲教育公所、七年復改爲勸學所、十二年六月、又改爲教育公所、經所長楊慶春、改建訓導衙門、舊址爲教育公所、計正瓦房十三間、平房五間十八年五月、改爲教育局（即今之教育會、農務會會址）大同二年十一月、縣署改組、遷入縣公署辦公、

二、教育會、淸光緒三十四年、創立於古辰書院、設正副會長各一、任期三年、每年寒暑假期、開通常會各一次、研討教育上興革及改進事宜、民國十二年、於各學區、設區教育會八處、附各區立學校內、大同二年改爲奉天省蓋平縣教育分會、會有正副會長各一人、會員八百餘名、年納會費一元、會內設有教育研究會孔學會、

第二項 學校教育

本縣小學教育、以學制言、則有高級初級之別、以設立言、則有縣立、區立模範村立、私立之分、中等教育、則有男女初中學、師範講習科、及職業初級中學等區分我縣自有學校以來、雖力謀教育普及、但因民智閉塞、經濟艱迫、迄未人人盡知書、亡羊補牢、此社會教育、爲數年來所共同注意者也、在民國十九年時、則有民衆委員會之設立、藉以倡辦民衆教育、當時已有民衆學校、一百七十餘處、中經事變停頓、近復創興二百餘級、社會教育普遍、而易收速效者將惟民衆學校者是賴、至若縣立圖書館、閱報所、設於縣城、未能普及、講演所、則以縣費捃据、本年停辦其他社會教育之如何發展、尚有待於將來也、

高射機槍八挺 不久運營裝置

【營口訊】營口防空協會支部、前爲策謀防預敵方空襲、增厚空防實力計、會假總商會召集各同業公會、募集防空捐各節、已再誌本報、前該會以營口之商號住戶數目、及全埠之面積預計須購高射機關槍廿挺始敷分配、祇以庫得防空捐爲數僅爲國幣二萬四千七百六十六元、可購機槍八挺、聞是項防空利器、不久行將運營、一旦該品到營裝置妥善後、埠內商民居戶、可慶高枕無憂矣、

大同報社廣告部 電話二〇九六番

滿電改換電機 全市倍增光明

【承德訊】本市自光復後、曾經滿洲電氣株式會社八千代發電所之諸般努力、始行設有最微弱之六十矸發電機之電燈設置、全市僅有燈一萬二千七百枚、更多係日商、及各官署使用、是以省垣、仍在黑暗之中、近該發電所、以本市日趨繁華、商民倍增、爲應付電燈電用便利計、特又運到、最強力之大型電機、現已裝設完竣截至最近、計又增設電燈、三千八百枚、計共全市有燈一萬六千五百枚、已於日昨開始發電、故全市倍增光明更聞有擬由承德、直向隣縣平泉、隆化、灤平、三縣、發電之籌議、刻正進行設備預備云、

詔書頒發 訂期舉行

【海城訊】縣公署、前奉省令分函縣境各學校、爲訂於本月十四日、上午十時、在縣公署院內、舉行詔書頒發式、屆時各校長等、均得出席參加、以期隆重舉行云

悍匪進城綁架人票 跟踪追剿奮勇救回

【昌圖訊】昌圖縣自入夏以來、各區盜匪蜂起、綁搶之事、日有所聞、以致警隊咸往討伐、乃近匪賊梟張膽大包天、竟窺城防空虛進城綁架人票、如昨十日夜半之際、東街住民孫成家、突來悍匪十餘名、攜短槍入院孫某驚起、從後窗奔往臨近警所報告、匪徒破前窗進室不見孫影、乃將孫妻王氏年三十三歲、及三齡幼子與花信長女三人、一併綁走、殆警兵前來、已無踪影、僅放槍數响而歸、至十一日晨警務局長遲春山聞訊、異常關心、馳帶健警隊、除到孫宅慰問外、遂按匪踪追剿、詎該匪行抵城南五滿里小鵲台地方、被村長趙廣雲偵知、飛統自警團堵擊、遇局長聞槍聲趕到援應、與匪互擊、耳一時之久、匪方不支、棄人票逃竄、經警團將伊母女三人救回、遂往孫宅還局長爲剿平計、仍追討中、諒此匪項賊、難逃警兵之手云、

哈秋季賽馬會 一次舉行天雨順延

【濱江訊】哈爾濱國立賽馬場、秋季大賽馬、第一日業經賽完、玆定八月十日舉行第二次比賽、如遇天雨則順延、屆時前往參觀者、當能踴躍云、

禾苗暢旺 農現喜色

【岫巖訊】本縣春季旱乾鮮雨、首夏迄今、水量調和、以故禾苗暢旺、農現喜色、現值民食缺欠之際、有此一線曙光、亦可少慰災黎共道五穀豐滋、秋收有望云

新京鐵路局長 赴京履新

【濱江訊】現任哈爾濱鐵路局參贊張恕氏、榮陞新京鐵路局長、業見前報、玆悉該氏、已定於八月十日早九時二十五分、乘京濱線列車、赴京履新云、

整理局務 裝避電器

【彰武郭家店訊】電話分局主任張化民、少年英俊、幹練有爲、認眞職守、不遺餘力、該氏昨特請准總局派員來局、裝設避電器、以免雨天觸電、發生危險、或誤言不淸而悞要公、似此主任眞可謂克盡厥職云、

小麥成熟 開會品評

【明水訊】本縣農務會幹事長丁鴻田氏、自滿洲建國後、即充任農會幹事長之義務職、甚孚衆望、雖改選數次連任數次、該幹事長作事認眞、對於農業、竭力提倡、現在小麥成熟在未割以前、於下月初旬定期開小麥品評會、成績優良農戶、酌給與獎品、並有實業指導官馮場先生及實業劉緝私作爲指導、該幹事長如此提倡農業、將來明水農業前途、何患不起色耶、

撈嚴寺中元節 舉辦盂蘭盛會

【營口訊】月之十三日（即舊曆七月十五日）俗謂爲中元佳節、又謂爲鬼節、及地藏王菩薩誕、故每居斯日埠內各輪船公司、輒延僧峰經、起建盂蘭盆會、施放水陸蓮燈、藉資超渡、通惠門撈嚴寺、亦結紮龍舟、大肆鋪張、致日來紅男綠女、呼侶喚儔、前往爭覩彩船、一時通惠門道上、肩摩踵接、熙熙攘攘、騾成活潑之象、祇以善資無濟、該寺於昨、分向埠內各商號募化云、

虐待妓女被訴 法庭不日審理

【撫順訊】千金寨商場東樓上、雲卿班妓女順喜、因不堪其掌班的馬玉喜及毛夥馬大等虐待之苦、日昨潛行逃出、報狀地檢廳、控被虐待之實、併指出右臂口咬重傷、及左腿打傷二處、證據昭然、恐虐待人者、百口難辭其咎、不日將審理、如何裁處、殊値重視、實有關人道焉、

警局力挽頹風 嚴厲取締女招待

【岫巖訊】時髦乃是正軌必由路、摩登原爲西洋之美詞、無如世風趨轉、人心卑鄙、致將大好標識、犧牲不顧、殊堪惋惜、近來小賣所內之一般青年男女、每日聞冶容誨、誨意調笑、詼諧滿座、盟噱哄堂、致流浪之青年、認入黑籍者、實繁有徒、考之小賣所內之女招待年比徐娘、長加一倍、貌同嫫母、媸過三分、縣秦鏡於螭庭、奸形畢露、燃溫犀於牛渚、怪態悉呈、絕非桃葉之名妹、却是楊花之下妓、影響禮教、實非淺鮮、本署警政當局有鑑及此、乃於本月十三日、將所有市內之小賣營業女招待、一律取締、並飭警署、不時嚴查、藉清流風、而重禮教云、

預防獸疫發生 令飭保護家畜

【奉天訊】奉天省公署對於境內被水之十五縣農民所豢家畜、恐洪水後發生獸疫共患匪淺、日昨訓令各縣徹底預防偶發生時期電報來省省當局即派員前往救濟云

御賜賑欵發下 災黎實惠均沾

【承德訊】本省前蒙皇帝恩賜之賑欵、以及各機關團體、協和會、主催募化之捐俸、商民義捐金等欵、已均由省署、飭撥各縣、故本承德縣公署、於奉到後、以各區災黎、待救孔急、現已於短時間內、購妥大宗食糧、運抵河口、並分別僱用船隻、遣派王能顯等、携米六十石、赴上板城、西大窪一帶、派教育館長、劉全明等、携米九十石、赴下板城一帶、會同警察村正等、開始賑濟云、

棉花協會 下鄉視察

【海城訊】棉花協會、海城支部、笠井指導員當於今九日上午八時許由縣出發爲前往縣境一區驗軍營地方觀察棉花種植之狀況云、

食糧暴漲 窮黎啼飢

【彰武訊】縣城入春徂夏以來、米珠薪桂、貧黎生活、日益窘迫、詎近日小米每斗三元二三角、秫米每斗二元五六角、柴草亦日見價高、而一班失業貧黎、吃米頗告恐慌、朝慮夕餐、大有難以支持之概、雖幸月前各機關善士、慨解仁囊施行賑濟、然杯水車薪、何濟於事近數日間、城內貧黎日不炊爨者頗不乏人、嗷嗷待哺者觸目皆是、望當局慈善者、再設法以賑貸之、則貧黎幸甚云、

多作不義身罹法網 元緒積惡陰謀敗露

【營口訊】有李玉賓者、出身無賴、品行卑劣、放僻邪侈、無所不爲、久爲一般識者所不齒、李因陷於末境窮途、將其髮妻桂芳、押於通惠門三道街李會東娼窰搭住、李不甘蟄伏、竟勾結委文淸、繕具匿名函、投諸列憲、思欲中傷、官方據函、至李處徹查、毫無確據、棄者不理、近桂芳移艷幟于老爺廟頭住實堂、李故技復萌又倩委代繕徐紹華有種種謀不軌行爲之匿名函、官方據函後、核對筆跡、前後係出一人、遂加意調査、結果發見爲李倩委所爲、刻已逮李委至通惠門警察署究辦云

辦事員院住匪 事發杳如黃鶴

【新立屯訊】本邑村公所、辦事員秦化民者、家道小康、其子爲甲長、自春有外村還來周泥水匠、在該甲長院內居住、係其本院李某保證、自張廼斌被擒案、將胡匪獲住、送縣懲辦外、而該匪云、係周某拉線等語、六署搜查根甚、令該辦事員、將周某帶署等語、辦事員即質問周某、見其事敗、當即逃走、而其保人、見周某逃遁、亦杳如黃鶴矣、共二家僅遺妻女等、此二家有無來歷、由何移來、隱匿甲長院內、每日外出、以做泥水匠、爲暗中探訪某家、有無財物以備強搶、又有云、周某、慣爲久匪不諱等語、究竟該辦事員與甲長、是否先知、容訪再誌、

夏期小醜跳梁 警正親往督剿

【營口訊】營口縣警務局代理局長守田警正、頃以七區田莊台、於月之四日、突被卅餘名帮匪、連續襲擊並擊傷警察隊巡邏警、及自衛警七名、幸永源地派出所遂聞槍聲、馳往應援、卒之匪勢不支、向北逃竄、該氏聞警後、遂協同杜警佐等馳赴田莊台、集中駐防警隊自衛團、并聯絡該地駐軍一致勤員、向胡匪蟠踞之海界、開始強攻、以期殲滅云、

天倫樂趣　廖經世

滿洲史概論（十）

大原利武著　白文會譯

第五章 中世前期

一名高麗之證據也、朝貢最初之目的、懷爲武王討伐與唐親善之黑水靺鞨、進行擴張疆土之際、預想唐之攻擊而求日本之後援者也、但其後變更以貿易爲目的焉、

第十四節 渤海之行政區劃與文化

文王即位之始、曾遣使於唐抄寫三國志晉書等、又至王之代觀其異於前二王、頗繁派遣唐使之處、與統一時代之新羅、同汲汲於輸入唐朝之文物、王更法唐制、制定種種法律、制度、又獎勵文學、故文化之程度頗高、派遣於日本之朝貢使中不乏善於詩文者又曾有畫工之渡日然關於此等文獻多散佚無何等可徵者、殊爲遺憾、唐之藝術、繼承南北朝時代之稱式同時並參加以發達於中印度之笈多朝（註一）及波斯之薩珊朝之藝術而創成雄麗豐美之新稱式者、實世界的偉觀也、統一時代之新羅受其影響、而顯出半島藝術[illegible]黃金時代焉、與新羅爲同一國狀之渤海、雖亦曾有優秀的藝術之發達、但無可徵之文獻、又不能査得遺存於滿洲之遺物、是以不能知之、誠遺憾也、渤海之行政區劃、似於宣王時完成者、但五京並非成立於一時、文王之時上、中、東三京已成立分全國爲五京十五府、其下置州而縣屬於州五京係異於他府、較高一層之特別府也、

第六章 中世中期（遼時代）

第十五節 遼之建國與時代區分

遼爲契丹族所建之國家、其始祖爲耶律阿保機、契丹族與鮮卑、室韋奚等同屬東胡太古稱奚吉國、居內蒙古東部、定住於橫水之濱（洮南西南遼河之支流）但年年增殖、遂擴至熱河省西北部、興安省南部契丹族與蒙古族同爲遊牧之生活、慓悍而長於騎射、男子皆爲戰士、唐滅高勾麗時與靺鞨同屬營州不久而叛、然靺鞨族建設渤海國、而無可統率之主腦者、且其文化、似亦未達組織國家之程度、然其後朝貢於唐二百餘年間、吸收唐之文化、遂徐徐發達焉、契丹族原分八部落各有酋長、而全契丹之可汗（首領）各部長、以選舉定之、任期爲三年、遼之建國以前、遙輦氏有勢力、故統率全契丹、太祖之父及叔父討伐室韋、奚習有功、耶律氏之領土戶口同時膨大、成爲一大勢力、如是至英武之太祖、受可汗之禪讓、廢選舉制、改之爲世襲、同時改編諸部落爲州縣、形成中央集權、由是契丹族、打成一團、得以發揮其武力、遂爲一大飛躍焉、中世中期之遼時代九世保持凡二百年之社稷、遂分之爲左列四期較爲要當、

期名	帝名
第一期	太祖、太宗
第二期	世宗穆宗景宗
第三期	聖宗興宗道宗
第四期	天祚帝

懷孕乞討尋夫 露地產生一女

【本溪訊】本溪縣、六區住戶、楊韓氏、年三十許因其丈夫外出未歸、該氏思夫心切、他要學孟姜、怎奈苦無川資、沿路乞討尋夫、惟其懷孕竟至分娩之期、於昨（九日）上午行至河西、楊大院門前乞討、就此露地產生一女、其楊母速賜其鷄子數枚、煮熟令其餐之、以爲保全其生育的建康、縣警署聞訊派員前往、同河西分所長醫官李向陽急爲救護、抬送遂善醫院、加意診視、幸其母子無恙、現下送至四合店存身、將來由當局與縣商會設法募欵、周濟該氏回里云

鴉片小賣 營業蕭條

【樺甸訊】本縣現計有零賣所五家、以前營業、尚稱興盛、緣前此雖有取締女招待、及無票不准吸烟各規定、但具有吝察之賣者、迄未十分認眞、故該零賣所等、對於以上種種應加取締各事項、陽奉陰違、營業藉以發達、乃近者自梶原指導官蒞任後、舉凡零賣所、一切越軌行爲、嚴予禁止、並每日必躬親檢查、非但女招待潛踪遠避、而無票吸烟之浮蕩子弟、或身充公務員者尤裹足不前、以致零賣所之營業、一落千丈非常蕭條云

巡視警署 注重夏防

【開原訊】本邑警務局長任春芳君、率各股長於日前、由縣城赴小孫家台警察署、巡視該署內外勤務、及一切卷宗、並訓示對於夏防須特別注意、諄諄語誡、於午後即行遄返、該署所有設備、頗蒙嘉許、足徵成績卓著、不然曷克臻此云、

本號備齊大宗現成男女大氅風衣洋服

質地優良樣式美麗售價尤廉並新到大批呢絨洋服材料新式綢緞承做禮服西服大氅風衣及滿洲服手工均極精緻敢誹自誇實惠顧者之所公認如荷高軒蒞臨定當竭誠招待以符惠顧之雅意

福豐號貨店謹啓

總號 哈爾濱道裡　支店 新京[illegible]本橋通　電話三[illegible]〇番

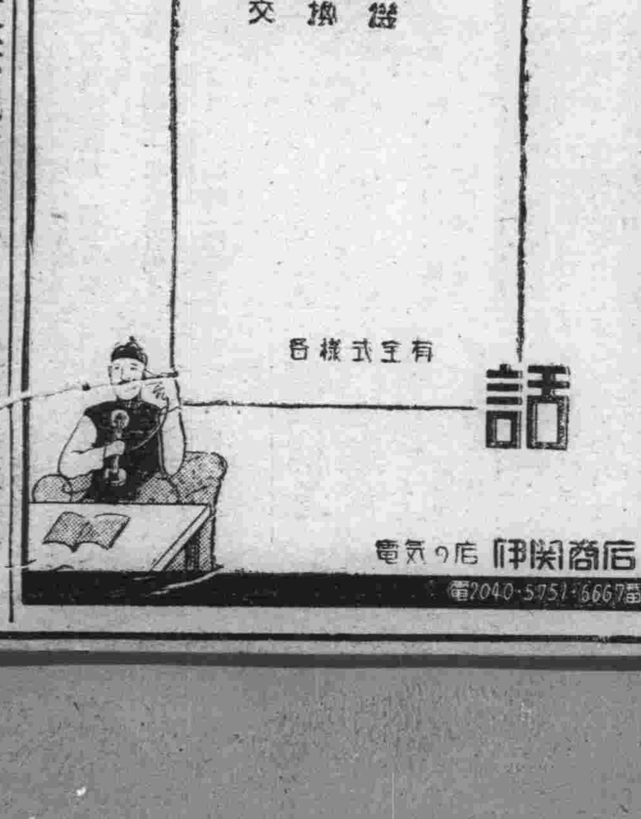

奉天日語學院招生

級別、高級科專修科及各科挿班生

額數、高級科六十名專修科一百二十名挿班生三十名

報名、自八月三日起至八月十五日止

開學、八月十五日外埠學生有證書者免試

校址奉天大北邊門外無線電台（滿電二四八三號）（另有詳細簡章函索附郵二分即寄）

奉天外國語學院招生

日語專修科　初等科　一百名　（由初等科修業半年者可直昇入高等科）

高等科　五十名

教授科目　本院之教授較他校成功迅速於一年期內即可完成前半年熱心授以初等日本語讀本日語文法及普通應用會話後半年改爲高等科授以高等實用之日文會話及尺牘時文等

優待特典　畢業之後本院代爲物色職業藉免失職毫無噓僞絕對保證之

開學期日　康德二年八月十五日

學院地址　奉天工業區一馬路一號

營業科目　NBK

經傳各國　著名藥廠　家庭良藥　醫療原料
注射新藥　血清苗漿　醫科器械　衛生材料
膠皮製品　化粧香料　各種藥皂　各種染料
應有盡有　批發零售　價格低廉　望祈賜顧

日本賣藥株式會社

大連支店　大連市浪速町一百四十七番地　電話代表六一三〇番　長六一三九番
奉天出張所　奉天加茂町十六番地　電話三二一一番
哈爾濱出張所　哈爾濱八站南馬路五十一七番地　電話二九二〇番

在理會 即戒煙酒會（四）

受戒禮的一幕儀式

一年六齋口廣邀理門人 大辦齋食有一筆小進項

在理會的齋口，在鄉間多由地方在理的士紳們主辦，有承辦，攬中之別，承辦攬中都擔負齋口一切用費的責任的，因爲在理會在鄉間齋口的舉辦多有賸錢，鄉間的在理人多去在理公所

大吃 一頓，錢卻給的不多，所以承辦與攬中有時每倒貼私囊利用齋口剩錢的 公所，當然也有，就新京的在理總會以及分會在齋口他們卻多是剩錢，每一位理門人在齋口到會上吃兩頓飯誰都留一二元至二三元的香資，或者徵米一包，麵粉一袋，茶片十斤等等，結果這些東西都給會裏的人們留下好處，其次所領的

香錢 也總要比支出的多些新京的在理總會以及分會的齋口大約都是如此，在齋口以後他們在會的人們總是互相這樣致意道『怎樣？這回齋口還算不錯吧！剩多少？』一年六次齋口未嘗不是在理會常長的一筆收入呢，這個，在前邊我們倒沒有把它打入預算裏去，在理會的組織，經費的概況，會的宗旨，舉辦的事務新京總會的

佛堂 壇室的設備尊奉佛道諸仙以及在理創辦神位的情況，在前面我們都簡括地給作過介紹，現在再來談在理會中重要儀式的一幕，那就是一行受戒禮的儀式，

受戒儀禮在壇室舉行，壇室的佈置已如昨述心誠的受戒者，經在會員介紹，陳述願受戒的誠心，如期到會先由人到佛堂向佛像各神位行禮後，再導入壇室，當邁入壇室門口的時候，

事實 上他就算是所謂有門坎兒的人，在壇室內已有當家坐在聖宗的佛位上旁另有四位爲幫陪肩護，是爲文殊，準提，普賢，地藏，昨天已經說過在那五大聖宗的案前，受戒者恭敬地點燭上香行叩拜禮以後，就長跪在案前（童員可以站立不用跪）那端在聖宗位的在理會領正（亦曰當家）於是用

莊嚴 的面孔，牽過受戒者的手（若是婦女用黃布間隔）發出沉重的音調向受戒人道『你是心愿在理嗎？』受戒人要回答說『是』於是又聽說『能戒煙酒嗎？』答稱『能戒煙酒』於是領正又聲戒道『在理後要禁忌煙酒孝順父母，恭敬長上，和睦鄉隣，公買公賣，不許佔人便宜，再佔便宜來不到在理的跟前』當家的說出來，都是語語幹策，作人的大

道理 旁邊的幫陪肩護四座，都各各眼看鼻，鼻對胸脯地底頭端座，双手都捻着掛在項上的胸前串珠，這樣，受戒的儀禮還不能算完，

間諜（三）

彭道甫著 陶茲人譯

如果有人要去刺探它的話，那末必須不動聲色（原文明明是強暴而表面上却沒有强暴的行跡）要用一種詭計，用機警靈敏的手腕才能達到目的，俄國的情形就不同，在這兒可以用金錢來收買高級軍官充德國間諜，他可以借手於交通者而以重要消息送到柏林去，有的德國間諜在邊境上面可以在便衣人中間找得到聽消息的人，而且也可以找得到把送上去的金錢塞到衣袋中去的手，但是俄國的難關却是在另一面，在一個廣大無垠的國境裏面，它的軍隊由一個防區調到另一個防區，軍事技術方面的情形又絕對不能一致，因而只能作局部的定論，至於要佈置一個間諜網，因爲以年費四十五萬馬克的一部分去實現這樣的組織是不可能的因此經濟問題是唯一的問題德國在法，俄兩國的情報工作，平常只限於探聽大體上的消息，即和對德國軍事行動有關係的方面的工作至於到英國的間諜是不時單獨派去的，戰前一年，當英國對歐洲各國的政治態度不甚明瞭的時間，那末還有少數由德國間諜機關派去的人在那兒，每個間諜和德國參謀本部情報處長的交通是由交通人員聯絡的，至於現任軍官和一個就其工作而言，在德國軍官中間算起來，可以說是十分奇突和完全不合常理而且沾了一身野屍臭的間諜相値的事情是很少的，德國參謀本部對於戰事已經在作萬一的準備了，然而對於在這萬一的機會之下最重要一部分，即間諜的組織却毫無成績，後來升爲上校，當時還是上尉的那位負間諜工作全部責任的尼古拉上尉也無法可以叫軍官們的頭腦轉換過來，他苦心孤詣，惟力是視他除把訓練有素的少數間諜力量充分利用和儘可能的加以訓練而外，別無他法，

德國的情形如此，法國却不然，

德國參謀本部於一八九四年早就知道法國間諜機關已經收買了大批德國軍人和軍佐，如果到今年爲止，有人把在德國的法國間諜工作範圍造成一種錯誤的印像，那末法國司法委員湯姆潑司的案件是說明這兒的人是淡於根本錯誤當中了，湯姆潑司出身閱行，他的父親就在這兒以BORDEAUS和BURGUNDER兩種酒爲其主要業務，一八七〇——七一年的戰爭以後，父子二人都依然保持着他們的法國國籍，

紙犢之思（三）

國民文庫首次徵文當選 張耕世

無窮極即於夢寐罔或忽置夢兒歸也，則心花怒放如獲至寶，初則抱之於懷吻之千萬纖乃薦珍羞製美味以餉之曰吾兒久未得是矣，學成歸來余心滋喜，特製饗饌用獎汝勞，夢兒病也，則痛不欲生倉皇就道涕泣終途兩袖爲濕至兒所則帳幕低垂寢室淒寂搴帷以視見兒偃臥其中，容顏慘白非復人色痛極而號夢乃突醒心猶怔忡弗已蓋此三年中晝夜杳無寧刻所藉以慰情者一紙平安書耳，今夏既得歸訊心乃大慰，然以初秋猶遙殊恨時光之遲延數朝計夕始得盼屆，詎知人世間事恒出意外非特足音杳然，即鱗鴻亦屬絕影，殊失所望，此三二月間焦思苦慮如度三秋，此心直欲紛紛碎矣，回顧笑麈乃恬然黑甜狀，若無事人心不同各如其面，眞莫可強移也，不禁喟然長嘆，淚珠絲絲滴手中襟上如窗外之檐流，

一綫既終，夫人目已昏花乃置不復縫第支頤呆思，終覺憐兒不歸定有意外，郭郎云云特慰我夫婦耳，誠以憐影至孝閭五日必修一稟，如因事遲歸豈能無申明之書函，夫人推想及此，不能不因想生疑，因疑生信，輾轉思維心乃大苦私念憐兒所患不知果係何症，其微疾耶，則客地凄涼無人護惜己極，人生慘事，其重病耶，誰與延醫誰與進藥，飢也不得自食，寒也莫得自衣，其結果不堪設想矣，念至此心房劇震動血輪周匝，非復常度，又念即有友人肯爲扶持延醫進藥顧南方醫師審南人體氣，吾兒北人用之奚能呈效，如欲北歸就醫又恐弗堪舟車之勞頓壞乎，若吾兒矣，夫人幻念壘壘其來也如貫珠，殺不憶憐影病耗純出於己之空想固未嘗有惡消息飛來也，

忽笑麈自帳內出語驚夫人幻念爲之暫息傾耳聆之笑麈曰吾兒病矣，夫人急曰君胡弗早告果何病也，曰癆耳：夫人曰時寒時熱難受哉笑麈突乎曰急電來告，吾兒病革矣夫人愕然纖思並無叩門入者安得急電因啓帳視之，笑麈則闔其雙目鼻息咻咻作響蓋夢囈也，夫人恐惡夢弗醒，受驚匪細遂撼其軀使醒，而笑麈復言曰吾志已決必往視吾兒，爾速爲我治裝無事牽我軀也，夫人見弗醒復力推之笑麈復言曰人言汽車之輪疾如迅電余徒覺其滯緩如笨牛頭波震動愁心碾碎矣，夫人乃高聲呼曰速醒速醒笑麈速醒則叱曰婦人作態殊足厭吾兒倘非無望烏可高聲啼哭致益病者苦痛也，少頃乃縱聲長號天乎聲作目乃立開面作追遽色眼角隱隱有淚痕，怔然四顧若有所覓，見妻在側，復瞑目沉思，徐顫聲言曰，爾猶未睡耶？宵寒滋厲遲眠且致病，夫人曰君夢中何見耶，曰無夢也，今夕之眠安穩極矣，夫人俯首至臆幻念復作以爲夫既無夢而囈語乃如此，殆凶事將呈朕兆先見耳，臆念至此則嗚咽不復成聲矣笑麈亦欷歔轉側弗能重寐兩般心事一樣傷懷矣，

詰朝陰霾滿天大地晦明，若知人傷懷助人之愁思者，夫人昨宵雖已勉强就枕，然愁腸百轉時刻何嘗闔眼，更漏頻催珠淚暗滴眞衾濕透寒欲成冰皆思兒之淚也，人當無可奈何之時，凡百景象皆爲醞愁資料而於更闌人靜爲尤甚，

人類文明之危機（上）

鄭琛

國際政治舞台上的把戲給我們這一般人以一個這樣的印象，即牠是建築在謬誤前提之上的，在四月號的中國『外交季刊』上我讀了一篇討論法，日，俄，德諸國的心理的文章，其中所討論的頗使我懷疑，因爲我不能把民族翻譯成人格，因爲我不能把日本看作一個陰謀反對俄國及準備聯合德國的個人，

這種事情，在我看來，似乎是人類事件之浪漫的單純化，我覺得，這樣很能促成不幸的結果，假使我們再寬大一點兒，再誠懇一點兒，假使我們說『日本勢將如何如何』或再進一步，假使我們問『這個勢將如何如何的日本 究竟是 甚麼？』這些不幸的結果或許可以避免，日本是一個很大的國家，日本的人民有許多外交關係，他們由他們所謂外交部處理外交的事務，外交部以及牠的政策究竟可持續多久呢？對于一般所謂惡意的，愛國的，將要聯合德國的日本這個東西，我們能相信至何程度呢？

而且實際上德國又是甚麼呢？一羣很困苦的人們，他們說着德語，並且，據我想他們在這世界上的有知識的人羣之中所處的地位要算是最爲悲慘的，他們或者棄絕他們的國家否則他們便須忍受一種奇特的，荒謬絕倫的統治，中國的外交部尋常總把德國當作一個個人看待但是作爲一個文明人，我仍努力要看一看，是否此外就沒有一個通過醜惡的國社黨的假面具而與德國的文明人發生關係之方法——國社黨的假面具，在德國的文明人自己來看，是一定要藏的，因爲不藏便是意謂着屈服于外國勢力，那是不光榮的，很卑鄙的，

目前，一般人總以爲，人類的事件必然受支配于外交部，必然在所謂外交政策之中形成，在將來，我們是否能够免除這種思想呢？人類的文明是否還有一種較爲寬大的，較爲普遍的型式呢？爲了防止民族的對立，戰爭與夫文明的毀滅這些不必要的把戲，我們是否能够推進這種普遍型式的人類文明呢

我在今年春天訪問美國時一個給我印象最深的事實便是，因爲你們（指美國）的富源是太多了，你們自己反倒不能有一個樂園，你們有好幾百萬人終日無所事事，你們不知道怎樣安置他們，約略地估測起來，合衆國的失業人口當在三百萬與四百萬之間，他們對於生活已絲毫不感興味，他們只是作一些短期的工作，或則根本無工可作，而恃救濟金爲生，他們自己覺得死了倒比活着好在英國，我們的情況正好也是一樣，我們約有二百多萬失業的人口，我們對他們有甚麼辦法呢？甚麼辦法也沒有，德國的國社主義運動是甚麼呢？意大利的法西斯主義是甚麼呢？青年人毫無事情可作，希特勒和墨索里尼並沒給他們甚麼，這兩個人只給他們以激勵，以可能的光榮，日本也勢將碰到同樣的問題，

對於這個問題，我並沒有適當的藥方，這是世界上最大的問題，人類現正以異常的速度累積着能力，在人力之外，機械力也發展到駭人的程度，至於怎樣處置這些剩餘的能力，則並無一人知道，

數千年來人類事件中所累積的剩餘能力，有一部分是由提高生活標準而消費了，但是最自然的補救方法還是戰爭，戰爭是人類社會體的一種排泄作用，能力累積——然人類的聰明却不知如何利用那累積起來的能力，于是便不得設法消散，主要的消解劑正是戰爭，

沒有一個國家是因貧窮而趨赴戰爭的，沒有一個國家是因衰弱而趨赴戰爭的，趨赴戰爭的國家是因爲精力充溢，是因爲有大羣失業人口是因爲有大量現成原料，戰爭是一種排泄物，除非世界能發現其他使用剩餘能力的方法不然戰爭一定還要繼續

所謂共產主義者這個獨斷的教條，並未提出甚麼解決的方策，卡爾，馬克思誤解了，曲解了維伯特，歐文和其他欲以集團行動改良社會的一般理想主義的社會主義者，馬克思的階級戰爭不可避免說是人類所會遇到的最危險的東西之一種，這種學說與民族衝突不可避免說同樣惡劣，

滿洲國風俗集錦

第二章 婚姻之部

（丙）國外婚嫁風俗與國內比較

二、日本尚存原始時代婚制

▲▲……（卅一）……庸盦居士

他們自然能守一夫一婦的節操，雖然以公開的秘密被承認爲夫婦的關係，然亦以愛情的發露爲結合，男子必隔五日一至婦家，藉以休息一日，並且得調理自身及妻子的衣飾消費等，但是妻女依然有本家主人的權限，視她的丈夫如異鄉之人，不許他像在自己家中同居的夫婦一樣生活，這種的淩漠的狀態，自交[illegible]便利，新文化流入以來，已漸漸的自然消滅去了，在三四十年前，尚有四十人以上同居的大家族，到了現在，已減少至二十四五人了，此外有天草的某村，現在還是實行那女子共有的制度，並聞福島縣下，還存着大家族制度的部落，

以上約略所說的婚姻習慣雖多是我國民族自體原來的風俗所遺傳，或者也含有他種民族輸入的習慣了吧（完）

幽默

蝶巨譯

一個青年的婦人在百貨公司手套部，要買男用手套，店員拿出一雙價值五元的給她看，她說道『不行不行我要一雙價錢比這更貴的，因爲我是去贈送我的未婚夫的』

後來她選一雙價值三十元的手套，買回去了不久，公司裡又來一婦人，也是要買男用手套的，店員急忙拿出一雙價值三十元的給她看她說道『不行不行我要一雙價錢比這便宜的，我是買去給我丈夫用的』

她終於買了一雙價值五圓的手套，愁眉不展走出公司去了，

有父子二人，酒量極大，某日，兩人都喝得大醉了，起初父子互相開玩笑，後來，兩人手足疲軟無力，東倒西歪，彼此相罵起來了，父親說道『像你這樣生着兩個面孔的妖怪東西，我的家產是不能讓給你的！』

兒子也不屈服，說道『你雖看不起我，然而這樣旋轉的房屋，我也不願要牠！』

談死

太瘦

世人對於死的態度，大約有三種，其一是不願死，其二是願速死，其三不知有死，

不願死的人，數量最多，上自貴人、下至乞丐、都不願死，而且原因是活着比死有趣，而且無論怎樣人總以爲活着總有辦法，所謂『留着青山在，不怕沒柴燒』就是這個意思所以榮華富貴的主席，固然絕對不願死，就是沒飯吃的乞丐，也無上吊準備，

願速死的人，在目前也够瞧的，這種人大概覺得活在世上沒有趣味，或已無希望不如早死爲佳，但亦有因一時氣憤而遽萌短見的，例如鄉曲村婦因被罵而上吊，莘莘學子因落第而服毒之類，此外，才子佳人因失戀而頓感空虛，官僚政客因途窮而深悲末路，這兩種人亦都有求速死的傾向，其動機雖不盡同，但總不外因所志不遂而生趣全無，或身敗名裂而無顏見人，生既無望，遂不得不祈死耳，

不知有死的人，普通只有小孩，但這裏所說的卻不是小孩，我覺得世上似乎有兩種不知有死，其一是極端不達觀的人，如商人名士之流他們爲利爲名，畢世鑽營，到死不休『不知老之將至』的孔子，應屬此類，其二是極端達觀的人，換言之即頹廢派，他們整天花天酒地，用舌頭在刀口上舐血，毫無感想，亡國君主李後主，應屬此類，

人總逃不出這三大類，自已想想，究竟該列入那一類呢？

不論如何激烈牙痛一用今治水
僅費兩三分鐘立刻効驗
立止牙痛 今治水
主治 蟲牙之痛牙根痛由上火所起之牙痛由神經肩酸而起之牙痛其他所有牙痛均有靈効
出售匣內附有細單 各藥房均有
金二十錢 金三十錢 金五十錢
發售處 大阪 東京 丹平商會藥房

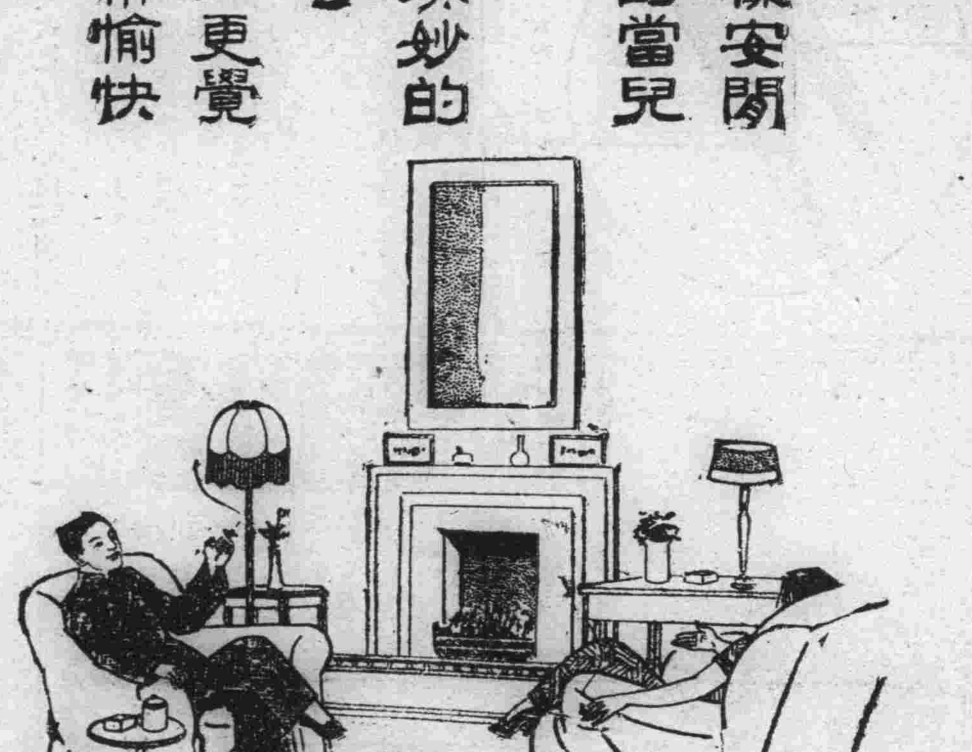

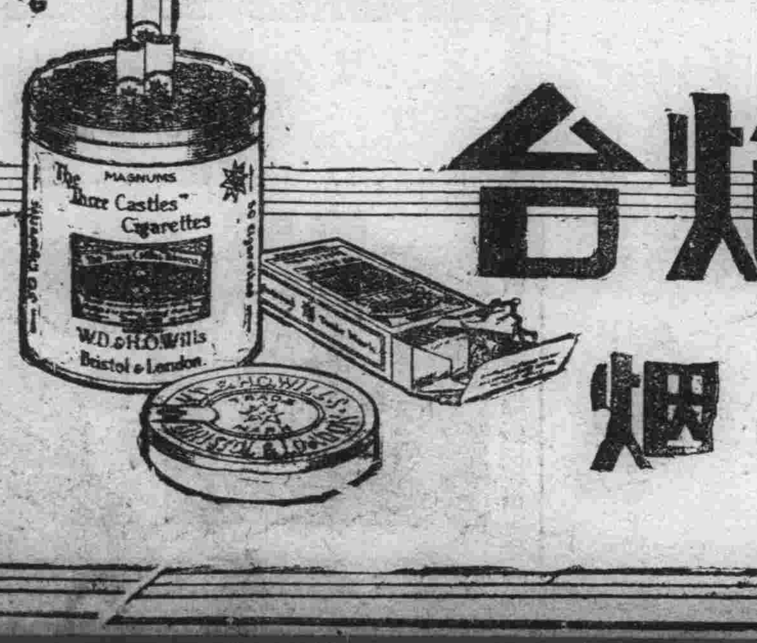

在這樣安閑舒適的當兒
吸香味美妙的大炮合
精神上更覺得異常愉快
另有三炮台出售
大炮台 香烟

眼痛之科學的與衛生的治療

眼痛不可忽視更不可治以不衛生之方法兜安氏眼痛藥膏係名醫發明爲眼疾之科學的衛生的藥品眼痛眼赤及各種眼疾搽必奏效
各華藥房均有出售
上海兜安氏西藥公司啟

經濟

滿洲鑛業公司 決定現金出資
決定按股繳四分之三

滿洲鑛業開發公司第一次開辦委員會、業於十二日舉行並將該公司之章程決定、但資本金總額、定爲五百萬圓、滿洲國與滿鐵各出資一半、其中現物出資、滿洲國百萬圓、滿鐵二百萬圓、至所餘之現金出資、雖曾有金額及半額之繳納之兩論、而結果已決定先繳四分之三、定於本星期內、即舉行開辦總會云、

大連市七月中之 豆餅生產額
一百二十五萬四千塊 比上年同期大見增加

【大連通信】七月間大連市內油房之豆餅（特餅、粉餅、板餅在外）生產額爲一百二十五萬四千塊、比上月減少七十九萬三千塊（百分之三九）比上年同月增加一百六十八萬七千塊（即百分之五七、七）約增六倍、此因本年年初以來、其原料大豆、行市暴漲、油房之核算惡化關係及於活動期內、豆餅生產反致比較的不振狀態、着手較遲之故也、以例年七月觀之可謂記錄的額數也、其生產額旬別如左、

上旬 五七九、〇〇〇塊
中旬 四三〇、〇〇〇塊
下旬 二四五、〇〇〇塊
合計 一、二五四、〇〇〇塊

豆餅操業油房家數如左、
碼頭方面 十六家
西崗子方面 無
東沙河口方面 三家

即大連市內油房總數四十一家中操業者爲十九家、是此狀態、自去年十月至本年七月豆餅生產額、累計爲一千六百十五萬五千四百七十塊比上年同期減少九十萬五千九百三十塊云、

火藥社會設 創立事務所

當局爲對火藥之販賣、加以統制計、擬設立滿日合辦之火藥會社、業在新京東亞產業大樓設置創立事務所、聞該會社以奉天兵工廠爲主體、將撫順之滿洲火工品、安東火藥兩會社合併、包銷奉天兵工廠生產之火藥類、而以統制之、資本金爲五十萬元、最近俟創立事務完畢後、即將設立總社開辦云、

承德電業股份公司 至遲冬月成立
—熱河全省進於電力化—

【承德十三日電】滿洲電氣會社、於去年在承德設營業所既充軍之需要、復以餘力發電市內、然以人口增加、電燈電力、亦增共要求、今春更加裝二百基羅發電機、目下正試驗配電、該社更鑑於承德之新市街計畫及附近都邑異常發達、加以鑛業法公布、設立鑛業公司、需要電力愈多、乃設承德電業股份有限公司、正呈請立案、至遲十一月、可以實現、該公司、此后進行灤平、豐寧、圍場、多倫等腹地、內容如左、

一、總公司在承德、而於凌源平泉設支店、
二、營業地區、總支店所在地、及接近地區、
三、資本五十萬元、
發起人 負擔五千股
招募 五千股
每股交欵 四十元

今年上半期之 世界各國貿易

【東京電】東京商工會議所、調查世界主要國之貿易實績、其調查之結果、十日發表突即、

世界主要國之貿易狀況、去年年末、已呈幾分轉好狀態、自本年年初以來、更益漸光明、上半期之世界貿易實績、確顯著的轉好突、考其原因、以最近各國政府、所謂排外的、鎖國的國家主義、已變爲互惠的、相對的貿易主義之所致、而世界之最大貿易國之英美兩國、其貿易已改其從前主義、對世界貿易前途、與以非常之光明、故有如此之好現象也、茲將主要國之貿易狀況示左、

（括弧內乃與上年同期之比較）
日本一億七千一百萬元之入超
（一千六百萬元增）
英國一億二千五百萬磅之入超
（一千九百萬磅減）
美國二千八百萬美金之入超
（一億四千五百萬美金減）
法國二拾六億五千萬法郎之入超
（十一億六千四百萬法郎減）
德國一億六千五百萬馬克之出超
（六千二百萬馬克增）
中國二億八千六百萬元入超
（一千五百萬元減）

中國本年六月中 輸入日本棉布
價值一百零三萬金單位

【上海通訊】依日本綿布同業會調查、六月中全國綿布輸入之數量爲一〇、七七八、四九三碼、其價值爲一、二一九、三五五金單位、其中日本綿布爲一、〇二三、二三八金單位、占全體百分之八三、九、英國貨爲一七二二二八金單位、占百分之一四、二、其他爲二三、八八八金單位、占百分之一、九、就其類別而言、本色綿布爲一〇四、四二八金單位、染色綿布爲七六五、二八九金單位、其他爲一二七、一五四金單位、再本年上半期全國輸入綿布之總值爲一四、六九八、九七八美元、較前年同期減少九七九、五六八美元、然就日英兩國綿布之輸入而言、在此期間、英國貨雖減少三百八十萬零四千美元、但日貨則於同期增加三百三十九萬美元

美國輸入白銀減少 英倫白銀輸出亦減

【華盛頓電】民主黨參議員特馬斯發表談話稱、財政部必須以每盎斯一元之價格購現銀十一億盎斯、以完成國會所定之購銀程序、特氏堅主廢止對現銀利益抽徵百分之五十的稅、因此種舉動破壞紐約市場、不但給倫敦經紀人以買賣現銀之利益、且將鎔煉銀條及運輸、以及現銀經營及保險之種種業務、完全落在外國人之手中、雖然美國已獲得此種金類、又商業部公佈、截止七月二十六日之一星期內、美國進口現銀、總值六百二十五萬九千五百六十八元、現金輸入總值二百五十九萬四千二百元來自加拿大之現金、値一百五十六萬零三百八十四元、由美國運往加拿大及墨西哥之現銀、總值二十五萬三千五百零二元、

又在七月二十六日止之一週中、美國白銀輸入比上週減少一百零二萬一千元、計是週白銀總輸入共值一百二十六萬元共來自英倫者三百八十九萬二千元、墨西哥一百九十四萬元、加拿大十七萬四千元秘魯二十萬零八千元智利二萬二千元、俄國五千元非律賓一萬元、南斯拉夫三千元、洪都拉斯四千元云

【倫敦電】在七月三十一日止之一週中、英國白銀輸出共值七十六萬八千鎊、其中運往美國者七十三萬五千鎊運往愛爾蘭自由邦者二萬鎊比上週減一萬四千鎊、同時英國白銀輸入、共值五十萬零二千鎊、其中來自日本者二十八萬五千鎊、來自蘇俄者七萬二千鎊、來自法國者三萬五千鎊、來自伊拉克者二萬九千鎊、比上週減二十三萬四千鎊、本週出入相抵後、淨輸出値二十六萬六千鎊、查上週白銀出超爲四萬六千磅云、

日農林省發表 最近存米額數

【東京十三日電】農林省最終發表、八月一日日本之米穀現在存有二千二百卅六萬七千百十二石、比上年同期減退、七百七十二萬三千二百二石、即是減少二成六分云、

滿洲煤油落價 以與外油對抗

外油三社之發表煤油落價一事、滿洲煤油目下研究對策中、然從來滿洲煤油側、避免價值競爭、故追從外油銷售之方針、今爲新製品宣傳起見、每筒販賣有價廉不過五分之譜、總而言之、在內地抬價問題、漸欲實現、而最中落價、共結局、滿洲石油側、始終有追從之勢云、

本年度中國之 桐油輸出活躍
半年出口近二千萬佔首位 原因係對美輸出激增所致

【上海訊】桐油爲中國特產、每年輸往國外、爲數極多、近年中國絲茶輸出衰落而桐油則頗活躍、本年尤形激增、總數達三十八萬餘公擔、値國幣一千八百餘萬元、佔全年出口貨第一位、茲據記者向海關探悉、本年上半年全國出口桐油輸美居首、値一三、一〇二、六四八元、佔全數三分之二、香港次之、値一、一〇八、九二三元、英一、〇一一、五四一元、此外澳洲一〇〇、五八一元、比一〇四、一五七元、丹麥二四五、四〇一元、法國九七八、七一五元、德八三二七一五元、意一六五、一二六元、日本一八二、一四〇元、荷蘭七一五、九二一元挪威一七九、七五四元、大連二五、三八二元、其他各國一八五、〇七七元、合共値國幣一八、九三八、〇八一元、較去年同期之輸出數一二、五三五、六九〇元、增加六百餘萬元、本年桐油輸出激增原因、係對美出口增加所致、去年半年中我對美輸出爲七、〇五八、三〇〇元、本年半年中出口達一三、一〇二、六四八元、較去年增加六百餘萬元、但美近正提倡植桐、中國桐油外銷未可樂觀云、

特產協會 第二回總會
九月十八在哈開會

【大連十三日電】滿洲特產協會第二回總會、九月十八日於哈爾濱開會、日本側關係者七日、由大連上陸於大連三宿後豫定北上云、

大同報社廣告部
電話二〇九六番

舒肝健胃丸
平肝順氣開胃健脾
一切胃病各症良藥
此藥專治、男婦肝鬱氣滯、胃不消化、飲食停滯、時常打隔、嘔吐酸水、胃腸脹痛、兩脇攻痛、及日久心口疼痛、噎膈轉食、心腹病塊、癥瘕痞積、氣逆攻痛單雙鼓症、因氣胖腫、食積、寒積、蟲積、氣積及茶寒、酒寒、心腹各症、服之甚効、功效、舒肝順氣、開胃健脾、開鬱化滯、散積消聚、平肝導滯、散瘀除癥、強健胃納、開腸通便、消除煩悶、舒暢氣血、通暢百脈、凡係因氣、因食所患肝胃各症、無論老幼、效服之眞治胃病的良藥也、
◆每袋定價國幣一元半打五元內購不索郵費
總發行奉天鐘樓北
關東大藥房

招募會員
◇本公所很熱心調查◇
一、法人及個人之營業狀態、資產、信用、品行、經歷、其他商業、人事之調查
一、關於紛擾事項之交涉、和解調停及整理債權
一、正確、迅速、介紹翻譯各國文、訴訟文
◇保護民人正當之權利◇
住址 新京朝日通七十一番地（日本總領事館西斜對過兒）
官准 滿洲興信公所
電話 四四六八番 四九六四番

緊要聲明
啓者新京三馬路南四十三號老太和商店所有內容舖墊傢俱以及一切附屬物品全部兌與本號名下爲業所有老太和之一切債權或欠人以及人欠均與本號無關故此登報鄭重聲明
二馬路口四十七號 九江春啓

緊要聲明
敬啓者敝號成立月餘刻已正式營業設在玉德棧舊址惟玉德棧之善後事宜及一切債權債務並其他關係等自有該東負責清理與敝號完全無涉深恐外方不明眞像因人事關係致生悞解特登此報聲明俾衆週知
八月一日
洮南裕德棧謹啓

函授 **口吃自療法**
吃音一癖多因幼時過受驚恐
或與同病者共處遂成一種習慣在未覺時口吃尚輕及一發覺急欲矯正豈知愈急而口吃愈甚終至無法解脫永成一口訥者矣精神痛苦阻礙前程莫此爲甚本館同人研究多年深知病根所在發明自力矯正方法患者依法實行速則數日遲則數月必能矯正學費每人大洋十五元講義費在內 函授 面授
催眠術 短期成功 本月內優待新學員 索章附郵三分
日本神戶葺合區中島通三丁目一〇六
華僑精神修養館

送 腎虧遺精虛癆 肺病咯血咳嗽 療養法
（婦女調經養血赤白帶下亦有說明）
函索附郵二分北平廣甯伯街奚宅

內科 小兒科
新京室町公學校對面
福島醫院
隨意入院
電話三八五八番

香港脚氣之治療

香港脚氣係一種趾縫皮病西人雖以是名之實則患者并不限於住居香港之人凡足部多汗之人均易患此用優良肥皂頻頻洗脚或可防患未然至於治療則以如意膏清涼滋潤功效迅捷正爲其對症靈藥者已不少矣 江蘇青口聚順泰徐君百川來書云『鄙人前患脚濕已歷年餘百藥無效後搽如意膏立見清涼止癢旋即全愈嗣有友人患疔瘡亦由搽用如意膏腫消痛止而速愈焉』如意膏爲現代皮膚專藥統治濕疹疥癬爛腿腫毒熱癤蚊叱蟲螫面疹膿疱割破灼傷燙傷跌損等等各藥房皆有出售或向上海江西路四五一號韋廉士醫生藥局購備每匣大洋七角六匣三元五角郵力在內 一切信件可由奉天和記洋行轉上海韋廉士醫生藥局

パイロット 自來墨水筆

P型 透明軸
意匠登錄第六六六六二號

租房廣告
大同報社擬在東六馬路永長路附近租房五六間或十間上下均可有出租者請至大同報營業局接洽可也

聲明作廢
茲有哈爾濱同泰昌八月五號以中央銀行滙新京總行照付國幣八百元號碼壹百六十二號計名大義恒領使不易滙票途中遺失無論何人拾得壹作廢綫特此登報聲明
大義恒啓

滿洲國 **商標** 呈請註冊事務
中根事務所
新京東五條通三（廣隆棧內） 電話五七七二番

鍋谷耳鼻咽喉科
醫學博士 鍋谷傳二郎
新京曙町三丁目二二 電話五七二四番

商部註冊 驗芝商標
天津 馮氏斷癮救苦丹
中央衛生試驗所化驗全國禁烟委員張主席題贈（除惡務盡）
天津特別市 展覽會得特獎（一百分）衛生局化驗註冊▲社會局出示保護▲直隸省長傳諭嘉獎▲山西省署核準備案▲天津警廳化驗通行無阻▲江西省政府化驗▲湖南禁烟會化驗獎勵▲全國鐵路及山東國展會均得優等獎▲上海商會給證專戒鴉片嗎啡海洛英等毒及鴉片烟癮輕者一盒川十天重者三盒分兩星期用功效偉大品質純潔藥性和平裝潢精美且飲食驟增精神煥發已呈各省官廳化驗註冊復經天津烟台濟南河間黃沙河安國昌黎無錫宣化涿鹿紹興等五十七處拒毒會試用成效卓著戒除者指不勝數收到各處謝函謝明簪▲前會逐日在天津各報按露每盒僅收回藥本現洋一元四角由舊歷三月一日起每丸減價二角本堂發售此丹已歷六十八年非似市上藉廣告售假藥騙錢欺人者人者所可比擬是以本堂備於影印功效證明錄如將此廣告剪下附郵票二分當即奉閱
總號 天津西馬路北頭西面
分號 天津市場
峻芝堂
△招請外埠經理處
哈爾濱道外正陽六道街口亭得利內柯爾登洋行經理
奉天 總經理 大軍署街 震泰報館 滿電話四二一七番
外埠函購須附郵票一百四十六分凡東北各大藥房大商店願分銷者請與天津總店通函磋商可也

南都電影院
十四日起 開演
請駕光臨 一觀便笑
百代公司供獻超特佳片
陸克的活動狂
哈囉爾德•陸克主演
活泥人兒
羅蘭德 雷•利 導演
利利安•哈威 吉蔭•列蒙德 主演

龍春
國際影片賽會名列第九世界公認默許巨片之王
聯華影業公司獨霸銀壇無上偉大出品
全部有聲 全部歌唱
漁光曲
連日天雨 場場滿座
臨別紀念 鉅片的鐵證！
演完運滬 最後一天
請勿錯過

奉天市奉大初級中學校
奉天市奉大初級中學女分校 續招新生
新生五十名編級生三十名
高小學生六十名初小學生八十名
女初中新生五十名編級生三十名
報名日期自開學日起（八月十五日開學）
考試 隨隨到試
校址奉天小西關大什字街北口電車站路南大樓滿電話三九〇四號
（另有詳細簡章函索即寄）

奉天日語學院女校招生
科別 日語專修科、初級中學、高中補習科
報名 自八月三日起至八月十五日爲止
開學 陽歷八月十六日（外埠生有證書者免考）
校址 奉天大南關下頭第七小學校舊址
（另有詳細簡章函索附郵票二分）

鴉片嗎啡海洛因 戒除斷癮新葯
嗎魯達因「旗牌」
鎮痛、鎮靜、身體愉快百病霍然、巧劾偉大無上良劑
包裝 18〇管 〃50管 各藥房均有出售

植村製藥所
京城 植村製藥所

中國一般消息

川東亢旱 田土多龜裂

【重慶】川東萬縣忠縣豐都石柱涪陵長壽各縣自七月初起至今無雨，梁山墊江鄰北綿竹等縣亦亢旱二十餘日，田土龜裂，禾苗枯稿，如再數日不雨，必成飢災。

廣東突然擴充兵力 西南當局對蔣戒備
每師添設一機關槍連 稅收機關募特種部隊

【廣州通訊】粵省第一集團軍現有之部隊，除三個軍，兩個師（獨立第一師及教導師）兩個旅（第二獨立旅及警備旅）兩個團（獨立第三及第四團）七個特務營，暨最近在瓊崖增編之警備團陳濟南部以外，並無其他特種部隊，該軍總司令陳濟棠，以本省現有陸軍部隊，共兵力總額共爲五十九個團，對於駐防各屬轄理地方綏靖事宜，實尙未足分配，前擬增編第四軍一軍，惟以限於軍費預算及陸軍編制組織問題尙未舉辦，倘再增編一軍，則軍費預算必須增加，而於每月額定軍費上，將必更呈支絀，且當此力圖節縮，俾舒民力，何可再事擴編，不過事實上兵力不敷支配，又殊於地方治安，有所影響，於此

◇兩難之間 乃決採折衷辦法，除每師增編一機關槍連，各軍師旅團部隊同時限期一律補足缺額外，由財政廳暨鹽運使署等機關，各擁編特種部隊，歸由各該機關直轄，其招募費及餉糈，亦即由各該機關自行發給，不入總部軍餉之內，如此則軍費不至增重，而各該機關所轄之部隊，除盡其本身職責（如緝私則致力緝捕私梟之類）外，並負協助地方警察維持治安之責，實一舉而兩善備，且此項部隊，並須依陸軍編制組成，必要時亦可隨時改編爲正式陸軍，參加實際軍事工作，自此事決定後，財政廳及鹽運使署已分別進行，除財政廳已成立特警兩特務團，緝私總處兩個稅警中隊，十二個稅警小隊，一個緝私特務營，鹽運使署兩鹽警特務團，及禁烟局兩個特務中隊外，現財政廳已進行

◇增編一團 俾足三團之數，改爲特務旅，近鹽運使署亦組織鹽警特務第三團，刻已籌備完竣，定八月一日在黃埔成立，並經委出總部護士營中校營長廖衡山升充上校團長，各營營長均經委定，聞該團成立後，改爲鹽警旅，至於禁烟局及緝私總處，亦各進行將所部擴充，編足一團之數，取銷中隊小隊等名義，依陸軍編制改稱營連排，刻已陸續派員出發招募，在現在附市各鄉如南岸，洋塘，西村，增步，瑤頭等處所駐紮之新兵，即係財政廳，鹽運使署，緝私總處，禁烟局等機關所招募以爲擴充特種部隊之用者。據總部某參謀語記者，謂一集團軍整頓部曲，擴充實力，早經擬定計劃步驟，前迭次召集各將領會議，亦已決定暫緩改制，惟因粵省沿海要塞特多，且須兼顧贛南綏靖事宜，恐兵力

◇未足分配 若增編部隊，則軍費一層難以解決，處此正擬緊縮減軍費，開源節流之中，此擬當不能行，乃轉從而將各師原有之招募新兵公費及原日發給各團之補助費，一律停止發給，撥充每師擴充機關連經費，既可增厚實力，於軍費算預又無增加，法至兩全，另一方面則注重實際的擴編實力，其辦法，一，爲裁汰老弱，訓練精壯，此次每師組織教導隊即其一例，以養成下級幹部人材，二，爲由各財政稅收緝私機關編組隊伍，餉源既可由另外機關發給，於編制又無窒礙難行之處，平時可以分防各屬，保護農耕，及辦理緝私事宜，如於環境必要時，則可改編正式隊伍，鞏固國防云。

魯省此次黃災 十年難復原狀
各縣損失達一萬萬五千萬圓

【濟南通訊】黃河決口口門迄今未堵，大溜仍奪正河十分之七，致災區泛濫益廣，鄄城鉅野菏澤東平嘉祥鄆城汶上濟寧金鄉魚台定陶滋陽鄒縣滕縣間，均一片汪洋，魯西南半壁全告陸沉，縱將來黃水消落，十年以內亦難恢復原狀，據省府就現在災區面積統計，損失數目已達一萬萬五千萬元以上，災民五六百萬，無衣無食，困苦達於極點，中央賑務會前雖滙來賑款五萬元，杯水車薪，其效果直等於零，山東爲謀解人民倒懸，曾令津浦膠濟沿線各縣及未被水災各縣收容災民，藉廣救濟，現東至即墨，北至德州，南至滕嶧，均已遍野哀鴻，嗷嗷待哺，惟以賑款過少，省庫空虛，經將倉儲積穀提出散放，不旬日間即告罄竭，束手無策，災民紛向省府請求發給護照，就食他方，多以南京爲目的地，省府婉言勸導，大有難於制止之勢，魯主席韓復榘，因特將一切情形，分別電告行政院長孔祥熙及賑務委員會委員長許世英，請求迅籌鉅款，以救人民，一方面增設收容所，並定明日將收到賑款及救濟災民情形，電中央報告，除原有津膠兩路十七縣外，另令在聊城恩縣陵縣高唐商河德平夏津長清高密膠州即墨泗水寧陽桓台齊河嶧縣濟陽濱縣蒲台高苑安邱昌邑臨朐臨邑等二十四縣，各設收容所，外加災區菏澤鄆城壽張陽穀鉅野嘉祥濟寧汶上東平之收容所十處，已共達五十一處，同時韓氏並面諭民政廳李樹春轉知歷城等九十四縣縣長，濟南市長，縣政建設實驗區長官，鄒平縣村建設研究院長，所有無災各縣，一律收容難民，已收容者妥爲撫養教育，華洋義賑會，刻派英人季履義及工程師華人張季春等來濟，調查災區，以便放賑，午刻省賑會特開歡宴，季等對災區情形詢問甚詳，均由省賑會詳細答覆，聞季等將親往災區實地調查，又青島紅萬字會，派于敬思來濟轉往災區放賑，濟紅萬字會，亦派井惟濤攜款八千元赴鉅野鄆城濟寧一帶放賑，

落馬湖發生命案
胡金標叔姪遭兇毆
叔當時斃命姪負重傷
兇手悉逃捕獲嫌疑犯

【天津】本市河北落馬湖晉榮天街龐家胡同一號，於本月二日發生胡老與沈文祥兇毆案，茲悉沈方因不甘心，卒於前晚釀出命案，死者胡士成之屍體，經地方法院檢察官檢驗，同時並由三分局大舉搜捕兇犯，茲紀其經過詳情如下，

◇◇津市人胡士棟 年五十九歲，現住龐家胡同一號，胞弟士成年四十六歲，一流浪人也，向在西頭三角地姘靠土娼，士棟生子名胡老即胡金標，年三十三歲，好勇鬬狠，近年來手中薄有積蓄，在晉榮天大街三十六號開設金聚成電料行及金聚興被褥局，父子照料營業，生活異常富裕，惟胡老在青年時以開罪於人處過多，一旦安居樂業，未免大遭物忌，一般仇家固皆思得之而甘心焉，

◇◇平安里十七號 居住之沈文祥，其父雖與胡有金蘭之誼，但亦積有仇隙，上月適沈母養女翠玉潛逃，沈疑之胡之唆使，向胡理論，卒致身受重傷，同歸法院，嗣後沈歸家醫治，胡亦取保開釋，靜候傳訊，胡因風聞沈文祥暗地糾結西頭及落馬湖一帶仇家，擬圖大舉報復，驚駭萬分，遂亦召集素日友好，嚴局衛門，積存磚瓦，每日在家中房上守候，以西方多乃叔素識之人，是以並召士成共同防範，以備不測，

◇◇雙方首次肇事 後，即有河北及西頭一帶之居民徐德成，李鳳起，劉鳳山，慈小波，趙老，夏老等約四五十人出面調停，首向双方勸慰，並購買茶點鮮貨等物，用作餽贈，更在茶樓商洽調解手續，頗爲圓滿，胡金標得訊後，以爲業經無事，防範乃弛，胡父及妻皆以事外出，家中只餘叔姪二人，不料此時突由外闖入數人，進門後將巷內電燈損壞，並將胡之住宅大門緊閉，旋即大肆搗砸，由室內將胡老士成拖出，刀斧齊施，胡士成因與兇犯格鬥，致受傷獨重，

◇◇該管三局三所 寨安寺派出所警長張彼亭，自前案發生後，爲恐發生意外，每晚特不時督率警士在龐家胡同梭巡，惟此次兇徒爲數並不甚多，且又早有計劃，是以容易得手，但在電燈初熄後張警長，當時立率警士滿英傑，張恩庭，奮勇闖入龐家胡同，比將胡宅大門設法開啓後，則衆暴徒業已鬨風由扶梯登房逃逸，院內只有奄奄垂斃之胡老叔姪二人，初時胡士成尙能呼喊救命，不久即行氣絕，胡老則兩腿受有木傷，頭部及右腕受有燙傷，亦頗危重，

◇◇時三所佟世華 局員亦經得訊，立率警長李福俊等趕至緝捕兇手，首將嫌疑最重之平安里包圍，乃經一度搜尋後，始發覺平安里居民所有男子皆已逃匿，只餘婦女在家，惟沈文祥因傷重不能他去，遂遭逮捕，並將與胡老原有嫌隙心之慈彼波髮妻李氏（四十歲住平安里九號）拘獲，同時並獲嫌疑犯二名，經訊胡老供如前情，謂主使犯確爲沈文祥，兇犯中內有現住西頭與民有隙之燕子輕，燕子秀，賭禿子肖三等數人，當時因未與抵抗，故受傷較輕，民叔則因竭力與彼等支持，致遭斃命云云，復訊沈文祥則謂民在家養傷，對於行兇之事，

◇◇實未預聞等語 慈李氏供稱氏夫慈小波與本案是否有關，氏並不知情，亦不知其去向等語，訊畢當經轉送法院，並飭地方季五報請地檢驗，昨日下午一時五十分，經地檢處檢察官謝灝帶同吏員蒞臨檢驗，驗得死者胡士成右脇，受有刀傷一處，刀痕由前胸透出，左脇受有刀傷一處，右肢及右腕以上各有，傷一處，並據謝氏訊及胡老之父胡士棟等事經過，所供亦如前情，當謝氏飭屍兄暫時領屍掩埋，一面責令三分局上緊緝拏逃兇歸案云

川省幣制紊亂 發生擠兌風潮
因兌現擠死四人

【重慶】地方銀行鈔票兌換所門前，擠死一男三女，【按】四川地方銀行在過去川省軍閥操縱之下，濫發鈔票數達萬萬元，從未兌現，人民受害甚深，最近整理後公布數字，稱正鈔爲三千四百萬，中央爲統一川省財政，乃自六月十三日起由財部派員接收地方銀行所發鈔票，中央旋又發行二十四年度整理川金融庫券三千萬元，由中央銀行渝行代爲兌現，今於兌現之中，復有此慘劇，亦云慘矣。

安徽江北 兩幫工人械鬥

【上海】滬西廣姬墩一段之淤江，因淤泥阻塞，現正着手開濬，昨早由總工頭范學明，派小工頭吳銀文，王玉龍兩人督率衆工人分段挑泥，詎工作至十時許，兩小工頭忽然發生爭吵，王即唆使何士元率領安徽幫工人數十，各持鐵鏟，鐵扒，木棒，竹槓等，往將吳銀文圍住毆鬥，吳之江北幫工人亦即羣起幫助，雙方劇戰一場，結果吳銀文遍身受傷，口齒均被打落，血流如注，工人田昭義，孫協忠，陳望生，姜學實，李川志，劉成珠等六名，亦均受傷，當經蒲淞市警察所董所長率領長警及偵緝員吳以和等趕至，工人均已逃逸，將爲首何士元拘獲帶所，一面將受傷人車送紅十字會醫院救治，即吳之勢傷，頗形危險云，

冀水患未已 災區廣漠
滄縣城河又決口

【滄縣通訊】滄縣城河，近因南運河暴漲，河水陡增，時有潰決之虞，本月四日距城六十餘里之案里莊，因前年潰決，堤岸新築，土質鬆軟，且多獾窩狐穴，致被沖透，潰決一口，雖經案里鄉長田化南，呂郭莊鄉長陳忠軒，王吉莊鄉長王殿中等，督飭民夫二百餘人，積極搶護，

◇繼續決口 災情慘重 終因水勢洶湧，防堵無效，以致續決五十餘丈，大水衝出，狂濤怒吼，旋將寨里，呂郭莊，王吉莊等三村包圍，瀰漫橫流，水漫屋頂，三村居民，乘船逃命，僅以身免，牲畜家禽，均被溺斃，死屍什物，隨波飄流，一日之間，淹沒大小三科牛寶家莊等一百餘村，一片汪洋，水深四五尺，田禾淹沒，顆粒無存，房屋坍塌甚夥，災民露宿，衣食皆無，洵爲空前浩刼云（氷）

南和城西 各村被淹

【南和通訊】本縣城西各村，地勢窪下，小溝頗多，近來大雨施行，河水暴漲，西鄉各村，如康家屯，井莊，賈宋等村一帶，田禾均被淹沒，溜子河水亦暴漲，圍城河已乾涸半年，因溜子河影響，水已漫其堤外云，

曲周霪雨 滏河猛漲

【曲周通訊】本縣自春徂夏亢旱異常，不料入夏以來，霪雨連降，滏河因而暴漲，與岸相齊，險象層出，縣府飭令沿岸居民隨時搶護，並令晝夜防堵，現河水仍有漲無落，加以暴雨時降，兩岸菜園，淹沒大半，破舊房屋傾倒時聞，沿河村民驚惶萬分，如再漲尺餘，即河堤潰決難免，後患不堪設想矣，

邯鄲境內 四河決口

【邯鄲通訊】本縣於一日午後，雷電交加，大雨如注，迨至傍晚，西部山洪暴發，漫野而來，波濤洶湧，平地水深五尺許，縣屬龐村，大屯，隱豹，百家村，孟作村，王郎村，南謝莊，郝村，叢塚，官莊，王李莊，鄭村等二十餘村，本處窪下，橫冲直灌，氾濫成災，房屋坍塌無算，家具什物，順流而去，婦孺號泣之聲，慘不忍聞，總計三日內，洪水暴發五次之多，沁河，輸𩍨河，堵河，滏河，均潰決數處，一片汪洋，遠眺無際，所有淹斃牲畜人口，及一切損失，尙待調査云，

前交通部長王伯群 欠工資被控告
王之律師提出管轄問題

【上海通信】前國民政府交通部長現任中央委員王伯羣，於民國二十年六月間在愚園路一千一百三十六弄三十一號門牌建築住宅一所，委任華德路三八一號辛峯記營造廠承包全部工程，但工程中有人造石一部份，則由利興洋行勸破萊臣承受，旋因領款困難，一度停止工作，至二十一年十二月復繼續將工程完工，所有工資，言明歸屋主給付，由協隆工程師發給領款證書二紙，共計洋二千三百九十二元五角八分半，乃迄今該款尙未照付，迭次催索，亦無效果，該勸破萊臣遂延葛騷基律師具狀第一特區法院民庭，對辛峯記營造廠及王伯羣提說淸償之訴，要求判令償還原告洋二千三百九十二元五角八分半，及常年二分之遲延利息，並負擔訴訟費用，昨晨由沈鴻推事開民六庭傳訊，王伯羣延律師到庭，提出管轄問題，謂王之住所，係屬越界築路，應由上海地方法院管轄云云，而原告律師則以王之住處雖爲越界築路，而辛峯記則在公共租界，故鈞院實有管轄權，沈推事乃諭改期再訊，

閩南泉屬五縣 情災慘重
漳州水現已退盡

【廈門】漳州水三日退盡，四日漳廈車已恢復，電線仍阻隔不通，安溪水災亦慘重，水浸入城，居民皆避山上，倒屋百餘，縣府亦倒塌一部，四鄉被水一區倒屋千餘座，各鄉災民約一二萬，惠安同時水災，城鄉倒屋百餘座，計泉屬五縣同時發生水災，損失之重，數百年未有，南安境內災情最重，漳屬較輕

津神州旅館中 探長賺獲嚇詐匪團
匪用電燈開關充作鎗

【天津】天津路正大銀行董事孫伯繩，家住愚園路六六八弄十五號門牌，上月間孫連續接到匪黨具名駐錫司令部派遞代表，上蓋血魂除奸團圖章之恐嚇信函數封，內中言詞激烈，意圖索詐

◇洋五萬元 當經孫報告靜安寺捕房，飭派探長烏承謨探目馬德榮探員倪家鳳等，連日秘密偵查，直至前日始拘獲案犯浙江餘姚人葉永標（即葉永林）一名，帶入捕房改押，送第一特院刑八庭，捕房依照刑法三四六條恐嚇罪提起公訴，即據捕房律師錢恂九起而詳述本案破獲經過情形，被害人孫伯繩持一掛號之恐嚇信至捕房報告，經探員查得信中言詞激烈，具名者爲血魂除奸團駐錫司令部派遞代表，希圖詐取洋至萬元，並約於漢口路

◇揚子飯店 接洽，捕房乃飭派烏探長等會同孫氏之代表朱賢在揚子飯店開七百十四號七百十六號房間等候，忽接匪方電話，由捕房探員僞充孫氏之代表向匪談判，匪方索價五萬元，經談判結果，祇允給二萬元，約定於一小時後在該處交款，不料匪方竟失約未來，匪方又來電話，由烏探長接聽，據稱昨日失約甚爲抱歉，現在當來取款，移時果有一人持函至揚子七探長接聽，當答以款已預備，請即來取，及至五時許，被告即到來，袖藏一黑色木質之電燈開關，露其一端，

◇假充手鎗 詢問孫先生在否，謂渠係血魂除奸團所派之代表，烏探長答以不在，派余爲代表，爾等究竟最少須錢多少，被告答最低一萬元，烏探長以現在，祇預備二千元，如欲增加，須以電話通知孫先生，嗣被告亦表示願意接受二千元，探員即將預備之白紙數包，其面上置眞鈔票一張，用報紙包裹，放於紙盒內，交給被告，而被告定欲持觀，並檢點鈔票，迨其將紙包拆開，發覺，

◇掛號寄出 沈應二人，曾至揚子探聽消息，並悉孫已派人以榮三實名義開七一六號房間，後又連寫兩信，姚應二人又往神州旅館看動靜，故即在神州對面招商旅館闢室會議，一面寫就第四信交我帶至神州，面交被捕云云，末由孫伯繩稱，我與姚公達等幷不相識，祇有何小陸其人，八年前係在所開之泰東輪船局某輪上爲茶役，故相識，惟迄今亦三年未見，今請求緝何到案訊辦，劉毓桂推事諭被告還押，候改期七天再訊

十年前殺人案 帮兇犯被告發

【浙江】嵊縣人朱三和，前在南市陸家濱開設紅木作，於民國十四年五月間，有朱三和之族弟東三囝之妻王氏，年輕貌美，性頗淫蕩，暗與紅木作工人徐三槐姘識，不料事機不密，不久即被朱三囝偵悉，不禁妒火中燒，乃與朱三和談及乃妻犯姦情事，欲思伺隙捕捉，朱三和以家醜不可外揚，勸暫容忍，並規誡王氏改過自新，不料王氏未幾即與姦夫徐三槐雙雙逃逸無踪，朱三囝自王氏潛逃之後，懷恨朱三和不應勸阻，否則早將姦夫淫婦置之於法，遂糾人向朱三和交涉，朱三囝及糾同多人，擁至朱三和家門首，不問情由，用斧亂砍，朱三和寡不敵衆，立遭砍斃，各凶手見目的已達，一哄而逸，事後由地保報請地方法院檢察官蒞場，驗得死者頭顱已被砍破，腦汁橫流，委係因傷致死，塡明死格，繼而緝獲帮凶三名，訊明判決，各處徒刑十四年，判決確定，送監執行在案，不謂事越十載，舊事重題，緣有住居北褚家橋左近朱小補者，係朱三和之胞兄，最近查得乃弟三和慘遭砍斃，實被胡永興喚出，胡亦爲帮凶一份子，乃偵悉胡永興匿迹本城西唐家弄三十三號，遂具狀地方法院檢察處請求提究等情，法院據狀後，黎明時，密飭幹警張春森會同告訴人朱小補，先至該管巡道街警察所，加派長警按址前往西唐家弄三十三號將胡永興拘獲，帶回法院，當由孔祥林檢察官偵訊一過，諭飭收押候究，

退伍軍人落魄他鄉 夫婦携手跳河
忍飢二日尙至北平圖書館閱書
自殺之前夫婦曾對坐暢談衷曲

【北平】前夕八時後暮雨淋漓中，北海雙虹榭西旁河內，忽然發生夫婦同時跳河事件，當事發生時海中划船人即大呼「有人跳河了！」園內駐守巡官周繼聞聲，帶同長警多人及水手等疾趨該處查視，果見有男女二人在水中浮沉起伏，正在掙扎之時，

◇水手傅順 水術精通，體魄强健，當即撲身下河，奮勇撈救，頃刻即將男女二人救起撈上岸，周巡官等分別施用人工救治法，吐水二刻鐘即全蘇醒，見男着藍布小褂褲，女着白小褂藍褲，情形甚窘，周巡官等當詢問該男女姓名及自殺原因，據男子稱名喚李換一，現年三十八歲，河北青縣人，數年前曾在軍界服務，因幼時讀書，性近文事，後即棄武就文，時常撰成新舊文藝，在各報投稿，得酬自活，署名

◇退伍軍人 頗得新聞界同人之贊助，女人係其髮妻劉氏，年三十四歲，湖北黃陂人，因每月所得稿費無多，不能餬度，遂在南橫街一百十號王姓友人處寄居，後以謀事無成，自己又有鴉片嗜好，度日艱難，數月前曾毅然赴外五區，請求戒斷，現在毒已戒淨，生活仍無從維持，日前友人下驅逐令，終日盤桓街頭，現已忍餓二日矣，余夫婦赴北平圖書館翻閱書報，至下午六時許，因腹中飢餓難忍，復由室中走出，翻首一望，北海遊人如蟻，

◇水色迷茫 遂萌自殺之念，商之賤荊，伊亦同意，議既定，遂由圖書館踰牆而過，至北海西畔，彼時海中尙有遊人，多不便，余夫婦就地坐茵席上，各談心曲，覺人生如夢，『貧賤夫妻百事哀』之感，不覺黯然，八時後，遂携手至水邊，

◇一躍而下 不悉因何被救，等語，周巡官等聞聽之下，莫不憐其身世，遂將李夫婦帶至內六區署，李到署後復供如前，並由懷中出日記本一小冊，指其『絕命書文』令署中人閱看，以表其堅決自殺之心，其絕命書很簡單，略謂『因貧被友人驅逐，無法生活，純係經濟壓迫而萌自殺之念』云云，復訊劉氏，伊態度極嫻雅鎭靜，自稱時運不濟，絕命之念，義當與夫同云云，署中訊明以李係軍官，又通翰墨，甚爲憐惜，昨已將李夫婦送往公安局，請爲設法安置云，

天津縣府財政困難 營業稅收無多
七月份警餉迄今未發

【天津】縣政府自七月一日遵奉省令，成立縣經徵處，統一徵收省縣各欵，除田賦部份上忙已過，下忙未至，收入無多外，烟酒牌照部份，在此一月中共收約萬元，預算爲十一萬元，約得九成，成績不惡，縣營業稅全年預算祇收八九千元，七月份所收二十三年度第四季稅欵不過數百元，就上列各種收入，省庫催解，急如星火，縣政府經費，亦幾至無力抽撥，而縣公安經費，每月不足二千餘元，省庫自七月份起中止補助，縣府無力籌措，致迄今已入八月中旬，七月份警餉尙分文無着，各分局所呈請發放餉項之文件，日有數起，縣長陳中嶽已將赴省請求經過，令知各分局於官警，仍令稍候，又縣境營業稅，二十四年度總調查事宜，省財政廳已將書冊頒到，依照向例將申請書二千八百份，分發於東大沽楊柳青小站北倉鹹水沽等商會，其他各區由公安分局轉發，令各商自行塡報上年度之營業額及資本額，以憑派員調查，又去年每戶領取申請書及營業證，不論應否徵稅，一律須納照費洋一角，本年奉令免收此費，以示體恤云云，

本報電話號碼
編輯局 四七二四
營業局 二〇九六
社員俱樂部 四七二五

潰滅皮膚內深棲之寄生蟲及黴菌
滲透療法之威力

由滲透作用深徹黴菌及寄生虫本巢之根本的治療法業已發見，向來認爲最難治之皮膚病亦能簡單治癒

皮膚病可怖 皮膚病，似頗簡單，而其實則極可怖者，初僅一小部不良，痛痒時起，氣分不佳，纔則食慾不進，夜間亦不得安眠，遂致神經衰弱，工作能率減退，況且顏面手足，生皮膚病症，不僅穢陋，且被他人疑有惡疾嫌濆，因此碍及結婚者有之，拒絕就職者有之，影響吾人生活，至重且大，

稱謂文明病之由來 隨世界進步，出進人叢之機會益多，火車，窗戶，旅館器物，黴菌附着亦夥，至穿皮靴不犯水虫疾者，果有百分之幾，因輕視水虫疾，放置不治，致招蜂窩纖炎之可怖疾病，不得不施手術，文明交通頻繁，强制人民洋裝生活，致皮膚病播殖，世人謂爲文明病，不爲無理

須留神餘病齊發 『皮膚病足以要命』一語，世人雖或不相信，但其例則甚多，以指搔痒處，則黴菌浸入以致丹毒，或敗血症喪命，對於死亡率增加固甚大也，

皮膚部內之寄生虫 皮膚之內部，可怖的寄生蟲潛入其中，則成八角子癬疥之病，且或深入皮膚部內，更或造成蟲窩擇肥而噬，以顯微鏡窺之則任何人，均可得見既頑且强之寄生虫附着我人之身，作可憎惡之生活焉，大凡皮膚病，多再治再發，長年痛苦，外行人多欲以藥治療，不知在皮膚之外面，雖施以塗布藥，僅能消及表面之毒，且寄生虫更或因之逃踞於內部，故毫無效果之可言，由此觀之，皮膚病，不可無能及於皮膚深部之藥劑也明矣，

皮膚病滲透療法之成功 達於皮膚深部之外用藥，理論上，未嘗無之，但矯枉過正，而或刺激過强不能運用（孩童尤甚），或因此反發生炎症，甚至因藥之作用激烈，破壞皮膚組織，而遺有醜惡之瘢痕，此皆無良藥之故也，以此專門家努力研究結果，應用滲透壓及毛管現象之理論，發明能滲透表皮角層下，而發揮達到眞皮之强力殺菌，消毒，治癒之作用，小刺激而無副作用之理想的藥劑，此實大成功也，『皮膚恰劑』已爲世所稱讚，使用法簡單，價錢極廉，此實向來視爲難事之皮膚病治療上一大獻貢也，

請敷試用
皮膚恰劑
藥價
良好皮膚病藥
痛痒之皮膚病，水虫，頑癬，臭汗，汗疹，練癬，雞皮，凍傷，班癬，面皰，蚤，蚊，臭虫，毒虫，面荒等均有良効
本舖 東京神田 山崎帝國堂
代理店 日本寶藥株式會社

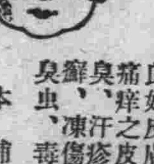

不污不痛而能達到皮膚深部有消毒殺菌治癒三作用
一日塗敷數次不久即獲痊癒

科學萬能

猴已凍死五日矣 仍能使其復生

威拉德博士已實驗成功 醫學界之新發明

【勞斯安格立斯電】勞市威拉德博士發表，該博士能將凍死五日後之猿猴，施以加溫、輸血、使其回生，此醫學界之新奇大成功，現已實驗，可謂科學萬能矣，即該博士謂將爪哇生之猿猴注射枸櫞酸曹達後，置於冷凍器內，固結冷藏之，使猿猴凍死，五日後，將該猿猴提出，徐徐施以加溫俟體溫恢復常態時，再施以輸血手術，則該死去五日之猿猴，猶如睡眠已醒開目回生矣，且食蘋果而覺滋味甚甘云，據該博士所言之秘訣，爲注射枸櫞酸曹達，以防血液於冷凍中，損失凝固，使猿猴於冷凍中，其心臟及其他完全停止，其固有機能，乃現死亡狀態，此實驗成功，對人體之治療上，恰能應用，例如以冷却殺菌法，驅除細菌性疾病，用此完全的治療手段概亦能有効，殊值期待也，開該新奇之實驗，日本醫學部教授小澤凱夫博士談話如左，

猿猴乃高等動物，如能如斯實驗，可謂神奇矣，但實際未得親見，不過其冷凍之程度爲問題耳，對元來下等動物黴菌等，於冷凍最强，即最耐冷，而猿猴等高等動物，如亦能强力耐凍，可謂一大發見云云、

平南土人捕猴 每三年大舉一次

‖其行可憐亦可笑‖

【雲南訊】廣西平南以上，高山峻嶺，猿猴窟穴其間，猿猴生長其處，猴之生殖甚繁，日則高居山上，夜則成羣下山，每當田禾粟米成熟時期，必成羣結隊下山掠取，動作靈敏，農人莫奈之何，該處土人，有捕猴爲業者，每三年大舉一次，其時附在田禾將熟之際，事前在山下建一木屋，能容猿猴千數百頭，其門製有機關，中間無板，裝有鐵條，使屋內之猴可以望見門外，屋內貯滿糧食及生菜等物，並由山上一路散粟至該屋，爲餌猴下山之法，猴見沿途粟米，拾之而歸，拾至該屋，則見食物滿屋，無人看守，必回山報告，翌夜即有大隊羣猴下山，整隊至該屋，冀圖盡掠該屋之粟米，捕猴者，穩藏離該屋數丈之樹林，見羣猴入屋，即撥動機關，將該屋之門閉，屋內之猴，均可就捕，屋之前後左右，有猴數十，若軍營之任巡哨者，若聞人聲，磚石立至，各猴被困屋內，方知中計便開猴聲鼓噪，終宵不絕，屋外之猴，至天明始去，捕猴者，俟門外之猴盡去，各執利刀至該屋，先稍啓其門，必有數猴奮勇跳出，此時必能捉獲一猴，在門外擺一檻，將該猴在檻上斬去其首，藉作示威，屋內各猴見同類被斬，咸存自危之心，或掩面哀號，或鎭定不動，然後大啓其門，任人入屋縛捉，絕不敢抗，如此捕法，三年一次，多者千數百頭，少亦七八百頭，捕者得羣猴後，有猴販向其購買，猴之種類，大有高下，高者每頭十餘元，次者一二元等，該處土人平時亦有捕刼，使非設計，頗難捕得也

北平警察大煞風影 驅逐異裝婦女

哈爾飛一幕驚喜劇

【北平通訊】火傘高張，揮汗如雨，前兩日悶熱尤甚，但娛樂場中，仍然滿坑滿谷，有階級者，並不因天熱而稍減豪興，昨晚天氣轉涼，哈爾飛戲院，劇報高貼，新由南京載譽返平譚派鬚生言菊朋雙齣好戲洪洋洞與御碑亭，七時方敲，座無隙地，前後台老板，手舞足蹈，得意可知，未幾鐘指九時〇十七分，斯時也，哈爾飛老板與言老板掃興事至矣，蓋有雄糾糾、氣昂昂，武裝齊備，身佩盒子砲，手執小手鎗者之警察約有數十名，蜂踴而至，爲首者張其一雙虎目，英風四射，威鎭八方，一般男女顧曲家，一若大禍之將至，此乃內二區之官警，因見日來一般摩登女性，對糾正奇裝異服之功令，竟漠然視爲不足道，依然故犯，光腿，露肘，揚當道上，幾觸目皆是，認爲此風一長，不獨與長官維持風化之威信攸關，亦且於本區署責職考成，大有關係，因之特於昨夜，用迅雷不及掩耳手段，擁至該園，即下令凡衣薄如蟬翼，裸腿不穿襪之一般摩登婦女一律出園，不准聽戲，俟換衣後再來，是時洪洋洞雖完，而倘有御碑亭可聽，同時門外亦有警士把守，凡是奇裝異服，律攆駕，毫不通融，時鶯嗔燕叱，鴉飛雀叫，雙頰紅過胭脂，心跳猶如鹿撞，登時園內陽氣旺盛，反通常狀態，蓋太太小姐們對鐵面無情之警士，既奈何不得，祇得垂頭喪氣，出園歸家，此一幕喜劇，於此告終，而言老板菊朋，至是不無愁眉苦臉，有哭笑不得之感云，

槐西雜志 (五四)

紀曉嵐著

王符九言，鳳凰店民家，有兒持其母履，戲遺後圃花架下，爲其父所失，婦大遭詬詰，無以自白，攖就縊，忽其家狐祟大作，婦女近身之物，多被盜擲於他處，半月餘，乃止，遺履之疑，遂不辯而釋，若陰爲此婦解結者，莫喻其故，或曰『其姑性嚴厲，有婢私孕，懼狀投繯，婦竊後圃鑰縱之逃，有是陰功，故神遣狐救之歟？』或又曰『既爲神佑，何不遣狐先收履，不更無迹乎？』符九曰『神正以有迹明因果也』余亦以符九之言爲然，◇

胡太虛撫軍能視鬼，云嘗以葺屋巡視諸僕家，諸室皆有鬼出入，惟一室闃然，問之，曰某所居也，然此僕蠢蠢無寸長，其婦亦常奴耳，後此僕死，其婦竟守節終身，蓋烈婦或激於一時，節婦非素有定志，必不能飲冰茹蘗十數年，其胸中正氣，蓄積久矣，宜鬼之不敢近也，又聞一視鬼者曰『人家恒有鬼往來，凡閨房媟狎，必諸鬼聚觀，指點嬉笑，但人不見不聞耳，鬼或望而引避者，非他年烈婦節婦，即孝婦賢婦也』與胡公所言，若重規疊矩矣，

蘇聯大望遠鏡 高十八米重十一噸

【列寧格勒電】普爾柯夫天文台在列寧格勒製鏡工廠定製第一架蘇聯大望遠鏡，該望遠鏡全體高十八米，地下台高五米，主要部分之鏡子，直徑六百五十米厘米特及七百五十米厘米突，重一百六十至一百七十基羅格蘭姆，全部共重十一噸，其上半圓形之蓋，直徑十一米，該大望遠鏡，計劃於一九三九年普爾可夫天文台紀念日完成，

梅蘭芳已歸來

梅談俄人評論可爲中國戲新估價 對使館贊助及友邦招待表示感謝

戲劇家余上沅博士偕歸 (下)

尤注意於戲劇事業，終以時日忽促，尙未能盡量觀摩爲憾，總之，此次自俄至西歐各國參觀，遊歷之後，更覺中國戲劇，應有特別之努力中國戲如經過嚴密之選擇與淨化自有其保存之價值，與前進之途徑，鄙人此次道經德意各國，彼邦人士，均希望於短時期間率領劇團前往表演，英倫劇界及外交方面，對於此事，尤爲盼切，曾屢來接洽，但以各國語言文字風俗種種不同，布置較爲費事，故非短期所能決定，鄙人在倫敦與熊式一先生同寓匝月，近二三年各國對中國戲劇漸有認識，而熊君所編王寶川一劇，尤受歡迎，將來中國戲劇如有公演機會，自必更爲各國所歡盼，鄙人此次出國之前，及到蘇聯之後，承蘇聯政府給與之熱誠招待，及我大使館之殷勤指導，實深感激，鄙人在俄表演開幕之時，蘇聯政府曾請顏駿人大使對蘇聯觀衆作一度演說在蘇聯國家咸認爲以一外國大使對蘇俄民衆公開演說，此尙係第一次，實爲兩國邦交增益不淺，而蘇聯駐莊鮑大使，其時亦適在莫斯科，諸承殷勤介紹，尤感雅意，抵歐之後，復承我駐歐各國使館與以指導，得與各國戲劇專家過從研討，並得參觀各國劇事與組織，歸國舟過新加坡，承刁總領事及中華商會會長予以盛大歡迎，並同登岸游覽過滬時又蒙何東先生及各知友盛加款待凡此皆鄙人心中所銘感勿忘者也

余上沅談 藝大教授戲劇專家余上沅博士云，此行伴梅蘭芳先生去俄表演我國東方象徵派戲劇藝術，在俄備受歡迎，實深感謝，因歐人對東方象徵派戲劇藝術領略以環境之殊異，觀點當自不同，在俄時，彼國批評家於觀劇後，多所批評，吾輩對之竭誠接受，後赴歐時，在英倫曾看過王寶川之演出，此種劇本，編制極佳，唯導演欠當，故在演出時，頗多與劇本不合此處，且歐人向重寫實派藝術，對象徵派藝術觀法又不同，故王寶川之演出，吾人對之尙須加以改善，關於此行歐游劇藝考察，容日有暇，當撰文發表，以供全國戲劇藝術界參考研究，本人在滬留三五日，即返北平，因學校本學期開學在邇，故急須返平云，

名流洗塵 海上名流李石曾，錢新之，杜月笙諸君，定明日假福開森路世界學社舉行盛大歡迎會，爲梅氏洗塵，梅氏最近尙須晋京一行，向政府報告此次赴俄表演經過，事畢仍返滬，據梅氏云本人途次，即接奉電訊，有演劇助振事，吾力之所能及當盡力爲各省被難災民請命蓋此亦爲吾之應盡之義務也

蘇聯的考古學家 發現二萬五千年前 穴居人之遺蹟

【莫斯科電】蘇聯著名考古家葉飛明果開掘極有學術意意之二萬五千年前古穴，此猶係一七〇一年，距伏洛納士城二十公里之林斯敦基村中發現，經研究後在此古居中發現長及十五米之土居，土居附近開有大坑，中有古象及其他四足獸之骨骸，蓋係烤肉處也，居穴四周有藏物坑，蓋爲藏儲獵得之大動物者，由所發現之各物，可證明該時代之人，係爲獵象，而度着生活者，在居室中並尋獲許多彫刻，係刻於嫩石及象牙之上，其中有許多係刻女人身形，及象，獅熊，駱駝等獸形，接駱駝之彫刻，在古代居穴中尙係初次之發現云，

廣西苗人 結婚生活

婚後女子仍居母家 所以往往珠胎暗結

【雲南訊】苗、猺都伏居在廣西的深山裏，因爲交通的不便，他們還停留在『老死不相往來』的階段，所以各種風俗習慣，都不能互相溝通，而有『五里不同風，十里不同俗』的現象，結婚方式當然亦不能例外，這裏預備介紹的，是限於廣西北部苗山中的一部份苗民情形，在闡明結婚方式之前，先擬敍述男女間的社交情形，在那邊青年男女，並不受『男女授受不親』的拘束，只要

▼▼互相認識▲▲

以後男子就可以在女子家中徹夜閒談，歌唱對答，自由的淘醉在甜蜜的戀愛生活中這就是在苗人間通行的『坐妹』，這樣經過相當時期以後在雙方認爲可以訂婚，就由男子提出，請求自己的父母托媒人到女家求婚，只要得到女家父母的允許，訂婚便在雙方的口頭契約上決定了此後每逢節氣或農忙時期男家可把女子接來，甚至女子的姐妹羣，亦常伴隨來家幫同工作，如挑柴烹飪等農事或家事工作，不過居住的時間，只能單夜如三夜，五夜等，這種情形經常的，繼續着，直到結婚爲止，

▼▼結婚時期▲▲

經過二三年以後，就開始結婚生活，他們大多在每年新正的初三四左右，在結婚之前，男家準備一二擔或三四擔糯米，鴨，魚，炮竹，以及一兩二(合小洋一元六角)銀子的聘金以作送親之禮，女家的妝奩，亦同樣簡單，只要棉被一套，箱子兩隻，織布機及紡紗車各一具，有時亦有牛爲陪嫁物，這大概以各人家庭的經濟情形而定，不過其差異，亦甚微細，在結婚之前一二日或三五日，先由媒人把女子接到男家來當出發時，新娘在三四女伴護送之下，携着一升又三抓的白米，在靜悄悄的午夜，開始離開母家，到早上五點鐘，新娘方能跑進丈夫的家中，這時新郎須

▼▼避匿在外▲▲

而家人亦靜不作聲，在媒人及女伴幫同之下，舉行隆重的婚禮，婚禮的儀式是這樣，在灶的旁邊擺起碗魚碗肉，以及鴨酒之類，而新娘，媒人以及女伴都圍坐灶旁，竭誠敬神，這樣的把戲做完以後，媒人便拿所有酒萃，一樣樣的送到新娘口中，隆重的婚禮，就此告成，

在結婚的那天，亦就是苗人所說的『送親日』男家帶了結婚前準備的禮物，由七個或九個男子伴着，把新郎新娘送回女家，一路由同伴歌唱奏樂，盡情歡笑，將到女家的村旁，就有一二十人，亦唱歌奏樂的歡迎着，同時並有山轎一頂，以備新郎或同伴就坐，坐轎以後，須備三五元的毫幣，以作謝禮，在跑到女家的路上，隨處都架着竹杖或柴草做成的各色棚架，

▼▼表示歡迎▲▲

既到女家，就善爲招待，在那天晚上，男家的送親人及女家的親戚尊長，共同歡宴，席間歌聲應答，杯觥交錯，歡聲雷動直到東方發白，方始盡興而散，

結婚以後，女子仍留居母家，在留居期間，女子的貞操，不必顧到，所以往往珠胎暗結，就作爲自己丈夫的孩子，每年只有在節氣及農忙期，回到丈夫家中幾天，直到生了孩以後，纔經常地和丈夫同居，所以女子的妝奩，亦在生了孩子以後，方始送到夫家，全部結婚過程到此才告結束，

曲陽村民 粘紙貓

冀可除鼠疫

【曲陽通信】本縣自今春時疫大作，各村嬰兒瘞亡甚多，一村死至數十，一家中竟有三五孩盡夭折者以致人心惶惶，更有『陰歷七月初一開鼠疫』之謠傳，鄉愚迷信，以訛傳訛，甚或謂『老鼠精作怪』人民將遭大劫，惟貓可以避鼠，等語，遂有好利者，以黃紙硃墨畫貓，在城內沿門求售，益市三倍，鄉村亦皆自繪貓形，張貼各門以冀倖逃天劫，

【又訊】本縣城西趙家莊一帶於今春發生强刦架票數次，匪徒迄未弋獲，施縣長以地近城關，竟數發生匪警異常震怒，會責令團警嚴緝，公安局城東擒匪徒趙雙海一名作案手槍一支，經偵察訊悉該匪確於今春作案多起，茲將由縣府嚴懲辦，

保障尊府小孩免患夏令疾病

夏又來矣務須保障尊府小孩免患泄瀉腹痛嘔吐胃呆食積營養不良等夏季疾病之侵襲嬰孩自己藥片善能防治嬰孩此類疾病以及其他胃腸各症其功效在世界各處千萬家庭中業已屢試屢驗矣舉例以明之請閱下刊江西南昌繫馬椿一八八號柴君似蘭之經驗可也柴君來書云『小兒阿鐵前患泄瀉腹痛兼發寒熱咳嗽屢治無效後由友介紹試服嬰孩自己藥片數劑之後瀉止痛減不久發熱咳嗽亦愈現在阿鐵食量增加身體壯胖足證嬰孩自己藥片眞育兒家庭不可不備之品也』嬰孩自己藥片爲性和味美效大功宏之兒科專藥各藥房皆有出售或逕向上海江西路四五一號韋廉士醫生藥局函購每瓶大洋七角六瓶三元五角郵力在內

一切信件可由奉天和記洋行轉上海韋廉士醫生藥局

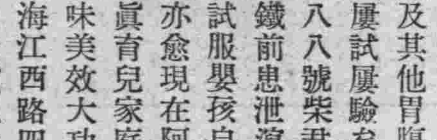

胃腸病 營養失調 的治療劑

阿稗精是最近醫學界提倡應用的酵母製劑，其中含有極易消化的蛋白質，脂肪，鈣，鐵，各種維他命以及人體上必需的種々貴重營養要素，服之最有滋補作用，同時因其能催進消化液的分泌，輔助消化，在食慾增進，消化輔助上，可有最合理的治療效果。此外因其又能鼓勵疲勞組織，以增强體力調理腸的本能，以整飭便通，在健康保持上，也確是無上至寶。故以之作胃腸病及營養失調之治療劑，誰曰不宜。

主治 消化不良 食慾不振 營養失調 便通不整 常習便秘 腸加答兒 病後衰頹 乳兒綠便 發育不良

價格 五五片(四〇錢) 一〇〇片(一圓) 三〇〇片(二圓[illegible]) 一〇〇〇片(四圓五〇錢)

服法，每次四片，一日三次。(備有詳細說明書，函索即寄。)

增進食慾·輔助消化·補給營養

阿稗精 藥片

日本大阪市東區道修町 武田長兵衛商店 股份有限公司

奉天出張所 奉天松島町二十一番

34-222(07)

生趣之由來

吾人生存世上，本各有天賦之樂趣，豈可輕易放棄，然有幾人，能全無缺憾而享受此天賦之福哉，查其原因，要皆不講衛生及多病之結束也，

■腎病殺人 ■甚於刀兵

疾病中最可怕最損人者，莫如腎病，其殺人之多，較近年各處罹於刀兵者爲尤甚，腎病一除，則百病不侵，恢復生趣，庶幾有望，醫云，五人之中必有四人患此，如腰酸背痛風濕骨痛遺精便濁及便溺症等皆背病先兆，急宜注意者也，更可慮者，有已患此病而不自知，至十分發作時，始覺其苦，然此時醫治已受盡痛楚腎病之患眞不可輕忽也，

恢復生趣祗此一法

第威德補腎丸，爲補腎强身延年益壽之靈藥，爲恢復生趣之惟一聖品，服過者咸稱神效奇特，確能使服者如願以償欲享人生充份樂趣及百年高壽者盍速嘗試之，

▲第威德補腎丸各大藥房均有出售

滿洲國獨家經理 營口 源來盛洋行

談談兒童衛生

陳韜

二十世紀是兒童世紀又因爲兒童是國家世界未來的主人翁，創造新世界的天使，可見兒童教育和健康的培養都有相當的重要，這種責任不僅是作父母的——尤其是母親——要負擔，就是一個地方的行政當局，和致力社會事業的人，對於兒童前途也都應負的重大責任，世界各國規定兒童節中國今年又實施兒童年，規定實施程序各地普遍進行，已認定當今之兒童即爲來日復興民族之主力軍，這是一件值得注意而應慶幸的事！

因爲兒童對於國家民族關係綦重，所以對兒童的敎養不容忽視，倘如敎養無方，不但摧殘兒童未來的幸福，影響其成人行爲，對於希望他們改造國家，復興民族的目的也無從達到的如欲使這些天眞活潑的兒童，能得有十全的成就，這必須於兒童時代作起，對他們的身體和心理兩方面的健康，皆應有相當的訓練，予以嚴格的指導，那麼兒童教育的推行，究應從何處做起自然第一步是從培育兒童健康體格着手因爲人自呱呱墮地，經過第一臼齒出生時，直至學齡時代，和第二臼齒出生時，爲兒童逐漸發育時期，倘使兒童在發育期內，得有正當的研求學問發展事業，當能多獲圓滿結果，若是偶一保護欠當，至成人時代，勢將遺留不少缺陷，甚至形響了他一生的前途，所以關於兒童健康的愛護，不但要矯正和制止和遺傳的不良習慣，其重要的是教育兒童以最普通的衛生習慣，使兒童在合於衛生條件的環境中去生活，這是一種根本的方法，玆將兒童應注意的衛生事件介紹於後，用贈小朋友藉作兒童年的禮品吧

一　養成兒童衛生習慣

(1)洗手　手最易傳染胃腸的傳染病，所以在飯前便後要洗手，指甲更要常常的剪去，

(2)要用自己的茶盃碗筷和手巾　他人用過之茶盃，碗筷，手巾，是容易將他人的疾病傳到自己的身上，所以這個茶盃，碗筷，手巾，應當養成用自己的習慣，

(3)每天要食有益於營養的東西　譬如靑菜鷄蛋，豆腐，最好加上牛奶水菓，這些東西都是兒童營養上不可缺少的原料，所以每天都要食用，並且每天要喝一千五百西西的白開水，

(4)每天要在一定的時間大便一次　大便設能每天保持有規律的習慣，就可免了多少的疾病，

(5)坐立行身體要正直　坐立行，如能養成正直的習慣就可使肺臟不受壓迫，並且成年後，亦可免了脊骨的彎曲的畸形，

(6)咳嗽或噴嚏時要用手帕蒙上口鼻　咳嗽或噴嚏最容易將自己的病傳給他人，所以咳嗽或噴嚏的時候要養成用手帕蒙口鼻的習慣，

(7)每天要在戶外遊戲二小時　戶外空氣是新鮮的，並有陽光，戶外運動，既然吸着新鮮空氣，接着陽光，並可鍛鍊身體，但須避免日光直接射入眼內，

(8)每星期至少要洗澡一次　沐浴既能保護皮膚清潔少得皮膚病，又可促進皮膚

(9)每天早晚要刷牙各一次　牙齒常刷，可以不生齲齒(蟲牙)及其他牙病，假設牙齒有了齲齒，就容易發生營養不良，影響健康，所以牙齒是要勤刷的，刷的時候要將牙刷上下刷，不要左右刷，因爲上下刷，能使汚垢不存，並可使牙齦强壯，

(10)每夜要開窗睡足十小時　睡眠，在初生嬰兒每日要二十四小時，幾無時不睡，到了二三個月時，睡眠時間則稍減，約須十八至二十小時，六個月時，則晚間睡十二小時，每日上午睡二小時，午後三點以前睡二小時，至一歲時則白天睡眠時間，可以漸次減短，至二歲時，白天即可併成一次中覺，到了十小時，如此有充分的休息身體與腦力，才能有正當的發育，並須置有自用的床褥因爲能使兒童慣於獨立生活養成獨立精神，

(11)按期舉行身體檢查　嬰兒每月應經醫師健康檢查一次，量身長，衡體重，並診査身體各部是否正常，營養是否適當，如能按期舉行，方可隨時予以矯正，兒童時期至少也須每年檢査身體一次，每月量身長衡體重各一次，

二　病疾之預防

嬰兒自出世到成童，在這個期間內，他的抵抗疾病力量甚低，所以很容易感受各種疾病的傳染，一經患病，而死亡率殊高，故對於預防更爲重要，玆將各項疾病，按其病原分類，將其預防方法，介紹於後，

(一)不使兒童與病人接觸　許多的病是由接觸病人傳來的，即是尋常所患之感冒症，兒童亦應絕對禁止接近蓋病者症狀，雖屬輕微，一經傳染他人，或至加倍嚴劇，尤以兒童爲甚，所以爲父母者，携帶兒童探視有疾病之親友，甚爲危險，兒童患病時，更不應使與其他兒童接近，以免傳染他人，疾病傳染之途徑雖多，其最普通者多由呼吸器傳入，當疾病流行時，勿携帶兒童入公共場所，以減少傳染之機會，

(二)注意兒童環境衛生　一般疾病多由不良環境爲媒介，水與食物，須有適當之管理，水須煮沸再飲，街上攤販食物，不得購食，兒童時代，極易感染肺結核，家庭中有患肺結核者，應設法隔離，瘧疾由蚊傳染，停滯之水池，應設法管理，使蚊類無從繁殖，紗窗蚊帳，應使用得法，以避蚊蟲，糞便蒼蠅，爲傳播胃腸傳染病之媒介，應謹愼處理，鉤蟲盛行之地帶，兒童不應赤足行走，以免感染

(三)實行預防接種　天花白喉，猩紅熱，傷寒，霍亂等症，現今均可舉行預防接種，避免感染，即使感染，使病期縮短，亦可減輕症狀，關於天花，白喉，猩紅熱，傷寒，霍亂，在公共衛生事業發達之國家，已逐漸消滅，但在我國仍爲兒童死亡之重要原因，所以努力保護兒童則對於預防接種，當盡力接受，傳染病可借預防方法防備者，有下列數種，

(甲)接種牛痘　種牛痘爲預防方法中之最著成效者，凡嬰兒於出生六個月內均須種牛痘一次，每三年接種一次最爲適宜，否則至六七歲時，亦須舉行第二次種痘，

(乙)白喉之預防　白喉爲兒童疾病最危險之一種，自類毒素接種發明後，預防之功效，幾與接種牛痘預防天花相同，嬰兒至六個月時，爲舉行白喉類毒素接種最適宜之時期，在注射二三個月後，應行錫克氏試驗，以斷定兒童體內是否已經發生免疫力，

(丙)猩紅熱之預防　猩紅熱亦爲兒童最危險之傳染病亦應舉行猩紅熱類毒素注射共意義及方法，悉如白喉注射，

(丁)傷寒霍亂之預防　傷寒霍亂二病，可用疫苗預防凡兒童在有此二病流行之地方，或將旅行到其他地方時均應舉行傷寒霍亂混和疫苗接種，

(戊)破傷風之預防　我國出生嬰兒之患破傷風死亡者不可勝數，俗謂之抽三七風者即是，此因舊式產婆，於剪臍帶及護理臍帶時，不知消毒手續，致將破傷風菌帶入以致感染破傷風而死亡，又兒童時期因游戲易受創傷，尤其是兒童每有用土食血之習慣，用土末撒傷口，更是萬分危險，因破傷風菌是藏在馬糞及土質內的所以凡汚穢及深口之創傷，應請醫師處理，並施以抵抗破傷風血清注射，以防破傷風病之發生，

(己)麻疹之預防　麻疹對於三歲以下之兒童，應請醫師診査，並應注射免疫血清以資預防，凡在接觸病人四日以內施行注射者，常能免受傳染，其於一星期以內施行注射者，即可減輕病症，並可將病程減短，

三　兒童性的衛生

這個時期，可包括由兒童初生，以至於十至十二歲，在這個時期，對於男女性的器官的衛生，是沒有大分別的，性的器官，因爲常有尿及其他分泌排出，所以在初生的兒童，當母親的，應該天天用溫水洗淨他們的全身，同時更要清潔性的部分，稍大的兒童，可督促他們自己洗滌，不然則一切汚穢的東西，是要刺激性的器官發癢致發炎染菌，女性的陰門炎是最顯著的，此外關於嬰孩苞莖，尤應注意，包皮掩蓋龜頭，不能翻轉，包皮與陽莖的中間，常堆積分泌汚垢容易釀成包皮炎和龜頭炎，非獨暫時感受痛苦，並且將來小便能發生困難，因爲生炎，尿管前端容易變窄，輕則防礙健康，重則危及生命，據現代醫學告訴我們，包皮是應當及早割去的，手術非常簡單，凡有包莖者都應施行，

更有一份應當注意者，就是大人常犯一種不合理的毛病，就是每有拿男孩生殖器當玩具玩弄者人的手常是不潔的，如同時誤將陽莖擦破則易傳染，而尤其是能惹起兒童自己染成玩弄的癖性，種上將來手淫的惡根，所以當父母者不能不注意這項，並更須時時注意禁止兒童自己玩弄，玆將預防手淫方法列後，

手淫之預防

(一)應從小兒時起，監護他們不要玩弄生殖器官，更要注意不良的乳母，和管理小孩的人，無意的，把小孩引入惡習，

(二)沒有年長者監視之男女兒童，不使他們寢在一室，

(三)不論男女兒童，都應用略硬的寢牀，使他們獨自睡着，被褥不可過重和過厚，上床後須立即安睡，不許亂動，早晨一醒，即使他們立即起身，

(四)溫度過高的浴場，最不適宜，因爲往往容易引起手淫趨向，

(五)凡有引誘的東西，都應嚴禁，

結論

兒童的强弱，是與先天的發育，和後天的保養，均有切膚的關係，因爲初生的兒童，他的各種器官均未發育完全，各種抵抗力甚是薄弱，如先天已受病毒的毀壞，或又受後天疾病摧殘的，輕者足以使他們暫時停止組織發育，或終身殘廢，重者足以促其夭亡，這樣看來，要想育養我國將來的主人翁，建樹國家的基礎，那麼對於以上的各種問題，請問是否值得注意呢？

止濁遲早研究

居企華醫師

患淋病而治療之目的第一點在止濁使不流，第二步驟則在於使尿水澄清，大凡情形，使尿水澄清至十分程度與無病時一樣者，必須有長時期治療，且亦須相當注意於治療之方法及用藥，實際固亦非經驗醫師莫辦，至於止濁一點事實上比較便易，往往有進入慢性後，自然亦能止濁不流，但此種一遇刺激，必重行反覆而依然流出之假愈狀態，決非徹底辦法，

止濁不流，表面固屬簡單，實際頗成問題，有人並有始終無法止住一滴二點之源源流出者，固當此不論，僅以止濁之遲早而研究，確亦爲相當重要之問題，

按流濁可稱與發炎相終始，發炎愈劇，流濁亦愈多，此蓋內發炎則破壞甚，形勢嚴重自然流濁增量，在實際，要在急性期之流濁最劇，病者亦在斯最是觸目驚心，遑遑然企求制止，於是延醫服藥，但此際恰不宜猛止，以言醫理此時尿道黏膜正因嚴重刺激與破壞，殊不堪更遇意外打擊，若猝然予以制止，勢必使病毒橫竄逆襲，而局部在兩重刺激下，損害亦自更劇轉變副症等事，當然有必然形勢，故當急性流濁發炎劇時，不應鹵莽制止，

通常，止濁宜在亞急時期，止濁方法，亦宜用由漸而進之手續，急猛激烈之醫術藥物，均所禁忌，倘若早期止濁，則宜在乍染之翌日，確定有染淋之情形時，即用頓挫療法，則事實亦佳，適症狀已發現急性狀態後，即應守候時期不可貿進，此雖若無謂細節，然與病者切身利害，固有甚大關係也，

衛生與蠅（下）

人驥

又就家蠅四十雙，精細檢査其所携帶之菌數，每隻至少者有五百五十個，至多者有六百六十萬個菌之事實，而最多之菌，幸爲大腸菌，此菌直接侵害人類之性質尙少，然其同族之腸傷寒菌，赤痢菌，副傷寒菌，虎疫菌，此等有害於人類之菌類，亦有機會附着於蠅而爲之傳播，固屬可能之事，日本渡邊博士嘗將飛翔於虎疫患者病室之蠅，培養於虎疫菌用培養基之百有頓水中，竟得發見虎疫菌之事實云，

驅除此種極危險之蠅類，務在尙未成蠅以前，即限於卵蛆蛹之時期，剿滅之可矣其法，普通用石油乳劑，石灰硫黃劑，除蟲菊，木炭粉，粗製克拉曹兒石鹼等，以之投入於廁所垃圾箱等產蠅之處，每間二週，施行一次，對於垃圾箱或糞池，雖散布藥品，倘難免其孳生，必須加蓋，務將其口密閉之，現在弄堂所置垃圾桶，均有蓋以覆之，然居民傾倒垃圾之後，大多棄蓋不用，雖與彼輩之隋性有關，然亦可謂爲缺乏衛生常識之所致也，又吾人之窗戶必須外罩紗窗，以防蠅之飛入，又自垃圾桶或糞池中飛出之蠅，若斷絕其垃圾桶或糞池的交通，如不得食，大抵十數時間內，必致餓死，至若已成爲蠅之驅除法，有玻璃製，鐵絲網製，種種式等捕蠅器，然其捕蠅法尙未臻於靈妙之地步，故其效鮮，其最簡單之方法，即以一種名福爾馬林之藥品和以牛乳及水，盛於皿中，置於多蠅之處，蠅甘其味而死於其近旁，如斯之中毒捕蠅法最佳，然亦有用除虫菊之粉末，或團子者，每見藥品散亂於其周圍，死蠅橫陳於四處，殊形不潔，且其中毒程度尙輕者，每見復蘇，亦爲其缺點，殊不若上述之佳也，

關於梅毒檢血診斷

敬明

梅毒對於病人的威脅，在花柳各種病症狀中，實在要算是最厲害的一種，因爲牠不但要發作嚴重性的皮外體內的各種損害，並且有隱潛的時候，常常使人捉摸不定，明明有毒蘊積，可以暫時使病者絕無直覺，從而延誤病機，致令病勢愈轉愈惡，一發不可收拾，亦正因其隱匿更易使病者薈然而傳染或遺傳，凡此種種，要爲其他病態所少有，抑亦梅毒之所以爲人視作洪水猛獸之原因也然而在現時，則此種困難，已減少至最低程度，關於驅梅，已有砒劑之特效藥發明，向所對診斷不能有把握者，亦有驗血法以證實而佐助之，一應當前艱苦問題，均有科學化工作可以解決，此洵爲現代人士之幸福，然於此驗血智識，却仍有若干要點殊須認識，敢借本刊一角地引伸而暢論之，用爲參考可也，

按梅毒臨診上應用之驗血法通常殆皆屬瓦氏法，惟瓦氏法之手續絕對複雜，技術略有不精，手續些微不到，即有令結果不準之可慮，此則送請或委托行此工作時，必須審愼選擇之第一要點，不可不爲注意者一也，在初期時節，驗血輙有無毒之反應此蓋因病毒或尙未入血之故有時例外，在第三期顯然表示梅毒症狀時，但驗血亦竟有無毒之結果，此雖少數之異態，然事實則確有此情，大致在第二期驗血，要爲最見準確，有若干超三期之老梅毒病者，即使已受甚準確甚足够之正當適宜手續之驅梅療法，而驗血結果，依然爲『有毒(即陽性)』表示，此則因蘊已久，無法更正反應之故，診斷而爲經驗醫家者，即能就一切現象血評判病之是否痊愈，及是否需要停止或繼續治療也，在另一方面，有人因特殊關係，譬如劇飲後抽取之血清，或則爲新患極嚴重之傳染病而經發過高熱者，或則體質原有特異質素，而血氣旺盛者，或則患雅司病者，則瓦氏試驗之結果，其反應常有不準之報告，譬如有毒稱無毒，無毒見有毒之情形是也，驗血診斷毒淨，有一定之期候大約在末次治療之經過後約一個月模樣，方可行驗血工作，而瓦氏反應除用血清外，能抽脊髓液作反應試驗，則更可安心，驗血亦須過三月六月一年反覆驗數次者方妥，除瓦氏法外，倘有其他各法，而準確皆未必能超過瓦氏，惟康氏法則簡單迅速結果亦佳也，

白喉或稱喉痧　現在大部分人民都曉得白喉是一種非常危險的毛病，平常人雖然懼怕白喉，但懼怕自是懼怕，有時病臨身體尙不自知，白喉常於不知不覺之中臨身，平常患者第一所感覺的是喉痛，査驗喉部有灰白色膜，直接用顯微鏡或培養後察驗可找到白喉菌，患者身體發熱約一百至一百零三度，注意白喉是與患者接近傳染來的，有了白喉，第一急務是注射白喉抗毒素血清，注射越早越好，在抗毒素血清發明前，患白喉者平均每三個人死去一個，自從用了白喉抗毒素血清死亡就大見減低，大概每十個或二十個患者平均死亡一個，還有一層務須注意的即注射抗毒血清早死亡率低，注射晚死亡率高，據統計患白喉者於患病的第一日內注射白喉抗毒素血清，死亡率爲千分之十五，病起後第二日內注射的死亡率爲千分之三十四，第三日內注射的死亡率爲千分之六十九，第四日內注射的死亡率爲千分之一百零九，第五日內注射的死亡率爲千分之一百五十，不注射的死亡率爲千分之三百五十，現在來比比，不注射的死亡率比第一日內注射的高二十五倍，第五日內注射的死亡率比第一日內注射的高十倍，第四日內注射的死亡率比第一日內注射的高約七倍，第三日內注射的死亡率比第一日內注射的高四倍半，第二日內注射的高二倍餘，白喉致患者於死不是由於喉痛，是由於白喉菌毒素侵入血內損壞心臟或阻塞呼吸道使患者悶死，總而言之治療白喉喉痛第一是注射白喉抗毒血清，最好於患病的第一日內施行，斷不可當爲普通喉痛治，

臨診實驗錄

心如

病之須乎醫師治療而不能即服成藥以致痊瘉者，厥故實由於每一病態之進展，以及變幻，與病者體質，健康狀況，環境遭遇等，有或大同小異，有或根本不同，絕難一致，於是乎組織相同，成份相同之成藥，乃無法以應付此種變幻，唯有醫師臨診乃能隨機應變，就需要而予以需要，由於處理之適應，故病可霍然痊愈，雖然，醫師所用，有時固亦即數種成藥耳，而在病者自己應用不能收效，却必經醫師之手，此非成藥之或靈或不靈，實係時機之適合不適合而已，明乎此，可以與言治病，而予臨診實驗錄，取以發表者要爲一般作有益之參考資料耳(而成藥之挑選，孰優孰劣，尤非經驗醫家莫辦也)

劉香九君者，商於滬且十年平日因酬應起見，不得不在楚館秦樓作敷衍以周旋衆賓乃染淋病並有惡嗜好淋則初尙就醫，久則以花柳場之能勿絕跡，則亦任之勿問勿聞，對於嗜好固沉迷方深，且自以爲體弱而從未作戒絕之想也，迨今歲，一方因烟禁日嚴一日，而自顧鬢髮將霜，膝下猶虛，於是奮决而起，擬一旦而毅然將兩者俱行治療，但不欲公開爲衆周知，乃貿然自行購藥療，而遷延多日，依然故我，近日始來余處，余主張先治療淋病，俟淋病愈後再進行戒烟手續，乃其淋病慢性已積久，菌灶(病根)實深，爲其注射後，尿中淋絲總未能十分澄清，反覆數四，迄無相當辦法，轉因詢屠企華醫師有無可靠醫藥，當囑試用信誼白濁針(色素製劑)及烏羅透賽，內服戈拿白濁丸與戈拿殺藥液洗滌尿道，如此約達二星期模樣，情形大變，繼續又洗滌約三星期，淋病告愈，接行戒烟手續，本擬用血清或起泡法，又恐其體弱難禁，亦由屠醫師囑用信誼維他賜保命及他藥施治，而以維他賜保命爲主藥前後約三四十針，已將其數年烟癮戒絕，

腎臟結核

嘉言

腎臟結核，及生殖器病之一種，關於本症之檢査還有兩種手續第一是膀胱鏡檢視法這對於粘膜部分呈現何種狀態，馬上即可水落石出的(膀胱結核症，大半是由腎臟結核向下侵襲而致的，故膀胱方面結核性病變之尋得間接即可爲腎臟結核之證明)對於輸尿管之能通過與否？以及腎臟結核之屬於右腎或左腎？抑兩種俱被侵襲這幾個重要問題，祗須行輸尿管送入法一手續，即可加以肯定或否定的，第二是X光之檢視，對於腎臟之形式和大小，以及石灰性硬化的病灶之證明，都要視此爲轉移的，這兩種檢査法，都應該由專門醫師擔任方行，否則是非不分明，幾乎和指鹿爲馬無異了，

關於本症的治療，在初期的時候，可無須行使手術，他的方針，大致和尋常的結核症(慢性型式)慢性腎臟炎相彷彿的，鐵勒固靈的注射有時是很見功効的，金屬劑治療極易刺激腎臟，須禁忌X光治療亦無効，如果本症在進行或擴大了，那末，我們應該核査另一側之腎如何假使完全良好，則可將病腎用手術割除，這一方面的成績，有時是很好的，至於病者之飲食起居等種種，則與尋常肺結核症同，

喉痛

李興

扁桃腺炎與喉炎　扁桃腺生於喉內兩旁不時發炎，每次發炎喉就痛，發炎時扁桃腺就紅腫也常上雜白點，體溫不時升到一百零一度，隨扁桃腺炎全喉部也不斷同時發炎，生扁桃腺的原因爲喉部普通細菌乘感冒而活動發炎經數日之久便漸漸恢復常態，治療扁桃腺炎，重的宜臥床休息，輕的不必，飲食宜擇流質類，多加嗽喉藥如，四分之一雙養水（雙養水四分之一，水四分之三混合）或百分之二重硼酸鈉液嗽喉一日數次亦可，一年到頭發炎的扁桃腺宜割去以免病菌由扁桃腺侵入心臟致起心臟炎，或侵入骨節而成風濕痛或骨節炎，

膿性扁桃圍炎　喉門的旁邊，扁桃腺之周圍病菌常由扁桃腺侵入而發炎，成膿腫患者覺到喉部一邊腫脹疼痛下嚥困難，張口査看見喉部扁桃腺與周圍紅腫，患者一兩日內也多覺到發冷發熱，這種喉痛在未成膿前治療法爲身體休息頸部冷熱敷，旣成膿後須割開放膿，

◇＝本報社＝徵　文＝大懸賞＝◇

刊行滿洲帝國國民文庫

本報夙以我國文化程度比較的稍低爲遺憾，乃以普及促進之意味屢行懸賞徵文，每次咸告豫期以上之成功，本報際此機運，更行努力，玆與國務院情報處，共作刊行『滿洲帝國國民文庫』之大計畫，對一般民衆，先以慰安爲第一義，同時促進對於出發興味之建國精神及王道文化之理解，且向全滿大衆，供給新興帝國激刺的富於鄉土彩色之文藝，此后每月一次，依左之規定，懸賞徵求各種文藝作品，

一、徵文種類　新舊小說，實話，傳記，戲曲，電影脚本，無綫電放送劇本，幽默小說，新舊詩文，歌謠，男女學生及兒童作文，

二、酬金　每月總額二百元，對於前項各種入選作品，適宜分配視其優秀程度，予以三元以上至五十元之酬金，至選外佳作則贈本報一個月，

三、每月截止日期　每月末日截止，翌月上旬，將入選作者姓名發表，中旬以後，於本報文藝欄順序連載之，原稿無論取錄與否，概不退還，

四、刊行國民文庫　本徵文並未限制題目及字數，惟入選佳作，在本報發表后均於國務院情報處編纂刊行『滿洲帝國國民文庫』故投稿者應理解前記徵文趣旨而執筆，投稿之際，必封入信封，外書『新京國務院前大同報社編輯局收』再以朱筆標明『懸賞徵文』四字，並書明著者詳細姓名住址門牌號數，

五、酬金之寄贈　入選者之酬資，俟於本報發表后一週間以后，寄交本人，

大同報社編輯局啓

每月一次獎金二百元

亞蘇殺虫藥水

對於人畜，絕無危害

强力殺虫劑!!

殺盡飛行的蠅與蚊

アース

日．英．法．意．特許專賣

亞蘇殺虫　効力偉大
用後簡便　不損衣物
氣味芳香　遇火安全
且對人畜　毫無危害

「亞蘇」有强之殺虫力，專殺滅蠅．蚊．臭虫．蟑螂．跳蚤．毛虱．油虫．蟻．蜘蛛等並剷除其他害虫，對於人畜，絕無危害，而且氣味芳香馥郁，誠爲家庭必備之殺虫劑也，歡迎購買試用，

全滿各藥房及百貨店藥品部均有代售

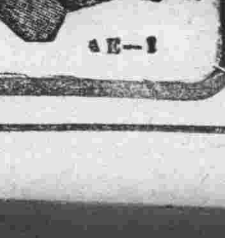

海外代理店　三井洋行　三井物產株式會社

製造元　株式會社　木村製藥所

慶祝新京市民納涼大會

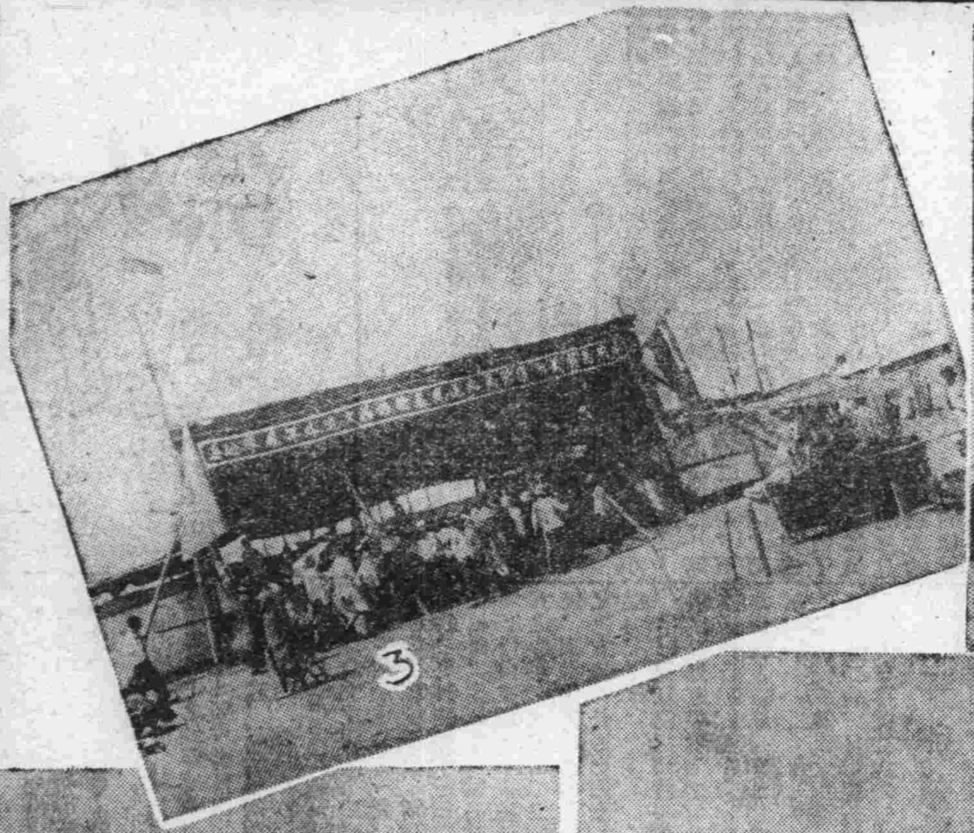

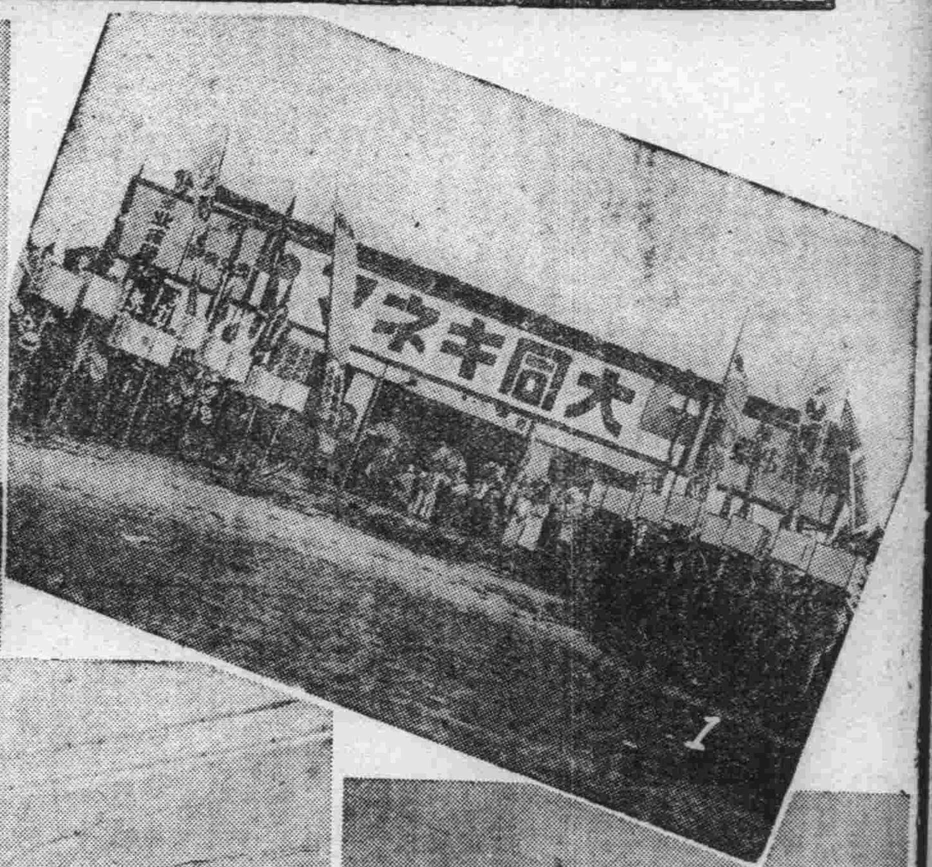

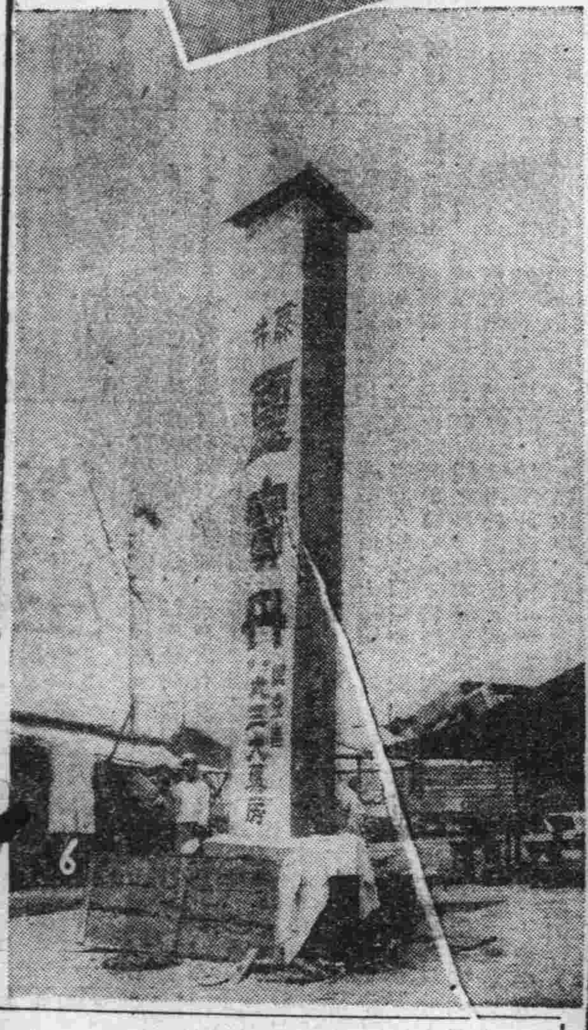

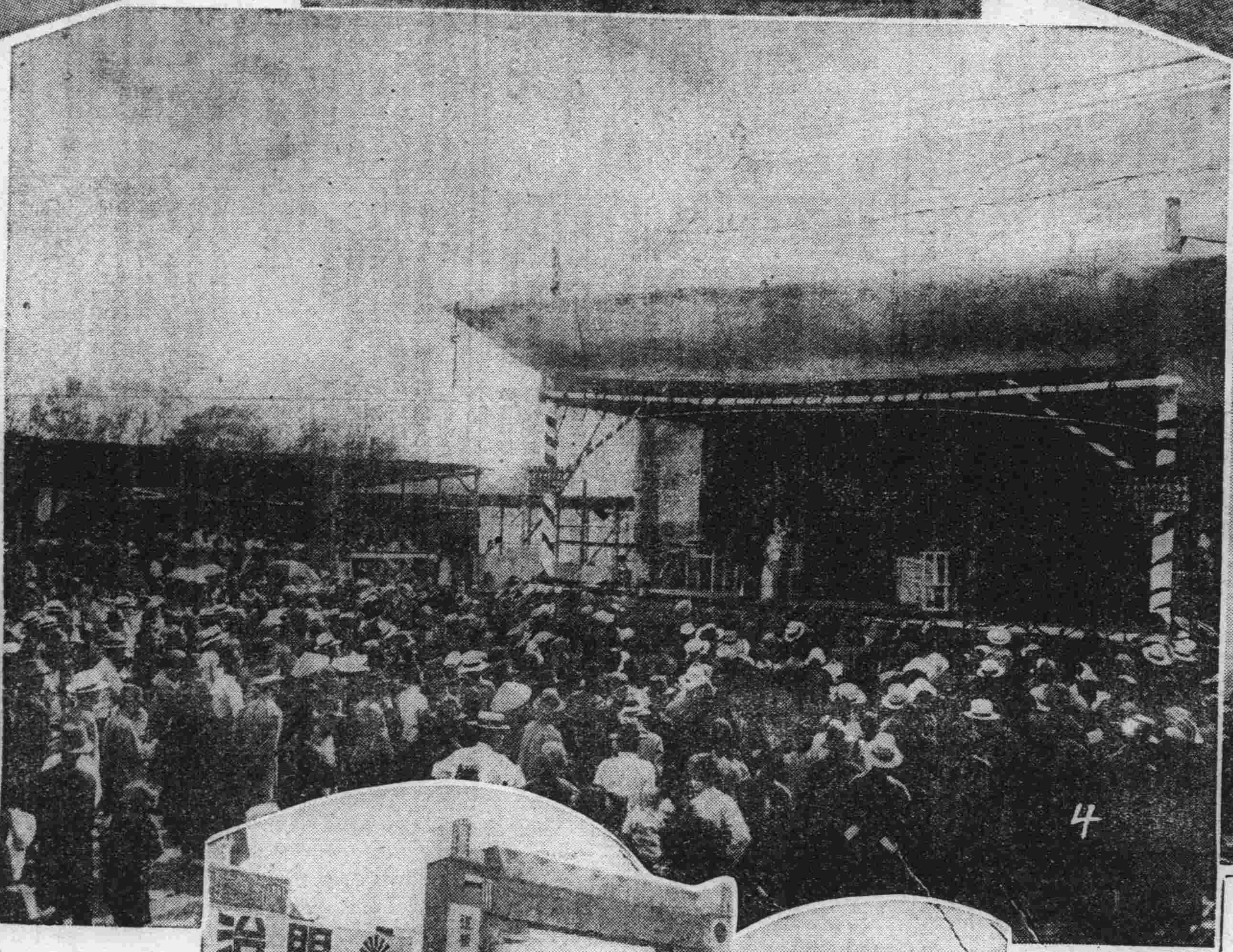

寫眞說明
一、大同電影院
二、花王石鹼廣告塔
三、馬戲團
四、納涼會戲院
五、中央廣告塔
六、廣告塔
七、納涼會正門

銘酒 福鶴
冷用 福鶴
釀造廠
石川酒造場
新京吉野町
電話 三四八七七五三〇番

話匣子及修理
唱片 無線電收音機
口琴各種樂器
好音堂樂器店
新京大和通四七番地
電話六一七三番

通信部・寫眞部・廣告部・調查部
滿洲國通信社
新京大緯路
電話 三三四四 八八四六 九九七二 一二三三 番番番番

新京吉野町一丁目五番地
中川寫眞館
電話三七六一番

克斐德
電氣廣告
滿洲克斐德電氣株式會社
新京支店
曙町二之一八　電話五九二二番
本社 東京　支店 大阪 大連 奉天

新京吉野町四丁目三(醍食堂)
上原演藝部
電話六七三一番

俄國一切 毛皮 洋服
食料品洋雜貨葠茸品
秋林洋行
新京日本橋通十七番地
電話五三〇二番

專門圖案
鳳三堂
新京梅枝町三之二八
電話六八〇七番

滿洲電業股份有限公司

新京日本橋通(車站前)
中谷時計店支店
電話 長三八五四番 ホ七五九番

京濱變更路軌工程 準備二小時內完成

劃期進行之京濱線、列車直通運轉之開始、已迫於十餘日以後、滿鐵及鐵路總局、爲此準備、異常忙碌、至新京站內施設之擴張、及新京東轉之直通施設、與夫京濱沿線車站改善添建改建等、於通車以前、大部分當已完成、其軌道改狹之準備工程、將自廿日開始、分派本工程所需人員於該地、其準備工作、則爲掏出礫石、卸去大釘、撤去枕木等事、待此等事畢、定八月三十一日、在第九第十兩列車通過後、即開始社會注視之軌幅作業、迨第一第二兩列車通過後、大工程始告終了、迨試車開行、將自九月一日起實施連哈間一日直達通車云、

大連運動場與全滿軍對戰云

京濱路局 在京設出張所

九月一日、實施變更京濱線路軌、指令系統中樞機關、在哈爾濱設本部、在新京設置出張所、新京驛樓上、由二十日起、新設京濱線變更路軌狹小之工事出張所云、

堪誇於世界之工程 將放送於滿日全境

刀斧聲與勞働聲相呼應 亞細亞通車戲劇的場面

【文訊】新京哈爾濱之列車、直通運轉、於九月一日斷行、當此變更世界無比之軌道、新京放送局、擬將巧妙的大工事之實況、放送於滿洲日本全土、目下與鐵道當局協議中、大體由八月卅一日夜間開始、軌道狹小作業之第一聲、由新京及哈爾濱兩放送局、放送第一聲、順次全線工事終了、再次由新京出發之亞細亞、同時由哈爾濱出發之亞細亞、於達家溝驛附近、互相會見、此景況不久可得看見、放送實況時人多以好奇心期待之云、

文理大學選手 入大連港

乘黎明之超特急號吉岡隆德選手、率領之東京文理大學陸上競技部、選手一行、十六日午前七時二十分到之列車來連、投宿東鄉旅館、一行預定十四日午後三時半於

長岡廳長自安回京 對安水災談話

長岡總務廳長、同松田主計處長等、視察安東水災之狀況、十一日夜歸京、於十二日在總務廳、所談如左、此次前往視察水災、抵該地、屆時各方面之陳情者大勢來會、無相當辦法、只限定時間、與各人接見後自行乘舟、視察鴨綠江之沿岸、見全壞家屋五百戶、半壞五百戶、浸水者有二萬戶之多、遭此災害此等罹災之家、不禁有同情之感、今爲防患於未然故不得不急早一日辦理之彼岸工事、至現在之狀態在附屬地方面之沿岸、堅固隄防、故該方面、毫無損害、而城內方面、在張作霖時代、有以六十萬元之隄防之說、而實際僅使用十萬元、其他五十萬、歸經手人中飽矣、遂有此次之災禍、滿洲國在國家豫算可能範圍內、總期治水之完成、安東護岸工事乃明年豫算偏成之際之問題、再對於此次之罹災之民、支出二萬數千元、進行救濟、但幸過生依賴之心理爲要云、

法部規定 赤峰等縣旗之 司法事務處理

司法部茲對於赤峰縣、綏東縣、並扎魯特旗等之司法事務辦理依興安省處理司法事務暫行辦法、訓令各該縣旗如下、司法部訓令九二八號屬於綏東縣之一部之庫倫旗依興安省處理司法事務暫行辦法、於旗公署兼理之、司法部訓令九二九號、屬於赤峰縣之一部之翁牛特左翼旗內之司法事務、依興安省處理司法事務暫行辦法、於旗公署兼理之、司法部訓令九三〇號、扎魯特左翼旗、及扎魯特右翼旗、以勅令第四十二號廢止、是該旗之司法事務、依興安省處理司法事務暫行辦法、於扎魯特旗公署兼理之、原有旗公署、一切審判廳司法事務及文卷、應移交扎魯特旗公署云云、

惡性癩病婦人 顏面赤紅浮腫

吉村博士說明病狀

公主嶺河南、有趙氏婦人、年四十一歲、身患癩病、於十二日午前九時許、由新京醫院、新京站、意欲返里、於檢票處、站員見其有病、遂通知警官、協力嚴重保護遂使之入院矣、嗣經新京醫院發表如左、

今朝八時、有一婦人來診顏面赤紅、全身透明且腫判明確是癩病患者、本人不入院醫治、願歸家靜養而滿洲又無强使入院的規定、遂使自去、通知車站後、衛生當局、取締與否則不知矣、

新京醫院吉村博士談稱敝人於該院任職以來、滿人鮮人之癩病患者、每年診察一二名之內、如今期診察之趙氏其惡性爲最初、敝人在該院研究十三年之結果、京城以北與滿洲地方、發生此病者可言無有、從來發見該患者有滿人於山東省生人者、及鮮人於京城以南生人者但以滿洲國、關東局滿鐵各方面向無取締法規、祇可使歸自宅、如斯患者、爲今後王道樂士起見、早期設立取締法規、並防疫設備、實爲絕對的必要云、

近藤林業公司 罪狀大體明瞭

【哈爾濱十三日電】前報近藤林業公司通匪事件、於六日在公司事務所、並近藤繁司之住宅、加以搜索、於是事件之全貌、大體有明瞭之勢然關係官之嚴重之搜查、其結果、除上項通匪事實以外更有別種違法行爲、亦因得以明瞭、即近藤公司、在當地近澤洋行印刷部、私製紙幣、發行流通於自己勢力區域以內使用、及由該公司林區內住民、徵收警備費、及其他名目之稅金、均經暴露無遺、當局以此證據確鑿、報告中央、擬請科以司法處分云、

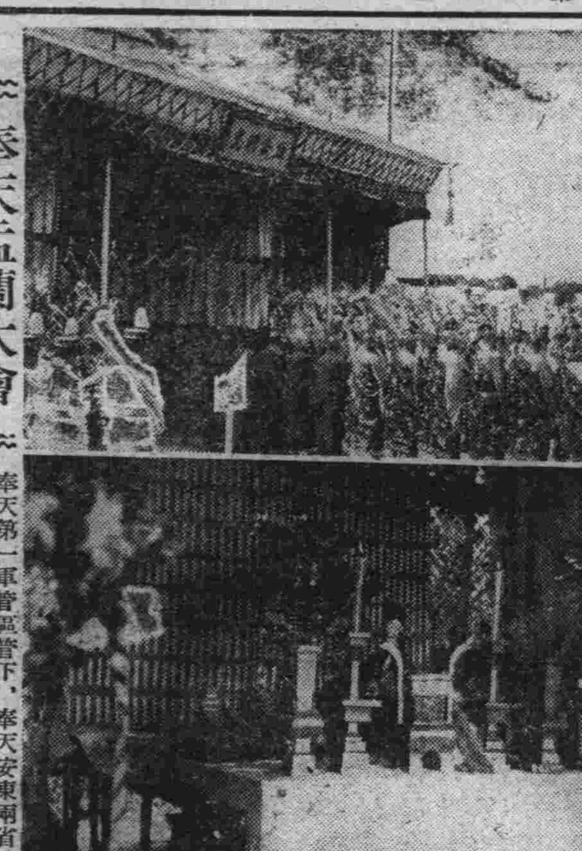

奉天孟蘭大會 追悼戰歿軍警

奉天第一軍管區管下、奉天安東兩省軍警戰歿者、共爲五百八十名、擧行孟蘭盆追悼大會、在于琛澂第一軍管區司令官主祭之下、由十三日午前十時起、在奉天東門外小河沿、盛大擧行矣、（上）會場之全景（下）祭壇、成列者爲位牌、

法院旁聽錄

臨老適人案續審 鷄皮老婆貪作新婦 財物一空反遭檀郎唾打 一場公案連審未有眉目（中）

審至此、推事令傳被告呆應之到庭、開始審問、

問、你是呆應之嗎？

答、是、

問、王劉氏告你侵占她有一千元國幣還零一百元、都被你花了嗎？

答、沒有的事、

問、到底你花了沒有呢？

答、我沒花她的錢、她有三百元、放給市場天足方、另一百元、放給趙應祥、都沒有收回來呢、

問、趙應祥是什麼人呢？

答、她和卡倫魏榮、都是親戚、

問、是幾時放出去的？

答、五月初四放的、

問、你們是正式夫婦嗎？

答、是、有八十元的身價、

問、她說你使了她的錢？

答、沒有、在結婚後、她自已做衣服花了四十多塊錢

問、不是你給她做衣服嗎？

問、怎麼她自已花錢呢？

答、她手裡有錢、我沒錢她就花她自己的、還分誰和誰的嗎？後來我已經還她二十元哈大洋了、

問、你借呆毆全的六十元作什麼用的、

答、我買房子不够所以向他借、

重見迭出 車夫拾金不昧 失主酬以謝金

具徵王道政治之光

王道光輝之下、世風漸趨純厚、新京馬車夫之拾金不昧者、近來層出不絕、孰謂世風不古乎、上次車夫王星五、會拾多金不昧、人多傳爲美談（參看十二日本報）茲又有車主劉振川者、雇張振泰爲車夫、該車夫於六日載一日本婦人、由太平街赴新發屯、該婦人下車去遺失手提錢包一個、該車夫拾得後、不但不昧、且送交長通路警察署、現已判明該日本婦人、乃太平街居住中跡直枝氏、錢包內有現金四十元、萬年筆一枝、約值十五元、該遺失人、出金四元贈車夫、以爲報酬矣、又有車主杜省三、雇蔣少英爲車夫、蔣車夫於七月廿九日午前十時許、載一日人、由新京自治會館附近、赴西公園該日人下車後、該蔣車夫在車內發見、十元紙幣二張、乃送交新京日警署、其後已判明、其遺失主、乃自治會館內光弘稔氏、以謝禮金二元、酬報該車夫矣、又馬車組合（馬車公會）對右三車夫之美行、非常讚羨、請三車夫到組合、分別贈以賞與金云、

本報前募救濟農村捐欵 義務戲收入壹百元 已彙送當局官廳矣

本報社於七月十六日起、至廿四日止、計八日間、在新京市民納涼大會場、開演募集救濟各地農村捐欵義務戲、其收入之純利一百元、已送交當局官廳之手云、

雨陰日連 新京市上

賣氷糕者一時停業 香瓜甜脆好吃不貴 市上香瓜山積

自入八月以來、新京氣候、異常炎熱、十日過午、寒暑表竟昇至攝氏三十三度五（合華氏九十二度二）造成本年最高之紀錄、其熱可知、因是自十一日午后、黑雲密佈、甘霖霈降時作時止、直至十三日午後、濃雲始告散去、紅日方懸當空、在此一連三日之雨日中、市街道路之泥濘、固爲常態、然一般商店小販、頗受影響、尤以暑日中應時食品之冰糕一物、一時絕跡、不景氣殊深、營斯業者、無論擺床擔挑、均行自動停止售賣、徒呼負負而已、而京市附廓種香瓜者、惟恐受此雨水所浸毀、多立即摘下出售、故最近一二日、香瓜之上市、有如山積、售價亦不甚昂、據聞在東大橋三道街等處臨時之瓜市、挨挑購買者（每挑兩筐約一百有奇）其値自一元至一元四五角不等、係瓜之好壞、而定價之高低、其最賤約值八九角者亦有之、至於市內一般零售者、在鮮貨舖則每箇售四五分、擔挑小販則每箇約售二三分、售者櫛比、賭者絡繹『香瓜甜脆、好吃不貴』之呼喊聲不絕於耳云、

第十七回福民獎券開彩 頭彩 一一二四九

第十七回福民獎券、於十四日午前八時開彩、其中彩號碼如左、奉天、安東、幸運者實多、而吾新京之幸運者、殆屬寥寥也、

頭彩 一、一二四九
甲、錦州　乙、吉林
丙、奉天

二彩 一、一八一〇
甲、奉天　乙、奉天
丙、撫順

三彩 三、〇〇二一
甲、安東　乙、安東
丙、新京

四彩

六、三六九	四四、四九六
一八、六三二	一二、〇九八
四八、九三九	三〇、一八八
二二、五四二	二九、九〇六
二七、四〇〇	三一、三五七
一九、〇七八	三〇、六三八
三一、四三八	二〇、三九七
四八、二六〇	三一、五九七
四〇、九五一	二八、一一七
四四、七八一	二、九一三
七、〇二七	一、〇〇一
一〇、三四三	

△五彩

二二、一〇一	三五、九六八
一五、六八八	一五、四六〇
一四、五二四八	一六、七三七
二〇、三四二	三六、〇〇五
八、二四四	三四、三八七
二九、〇四八	一、七四三
六、一六七	三二、五二〇
四九、四〇五	二一、九一七
九、八三七	二九、七〇四
二五、一〇八	四七、七三四
二六、七五九	四二、四九一
一六、二二一	二六、七七八
五、九六三	一六、四一七
四七、〇一三	四、〇〇一
二八、六三二	一三、五四二
二、五九九	二六、七四六
一、一四〇	四〇、四四二
八、〇三六	二三、五〇五
一六、三七四	四二、四八九
二六、五八〇	三二、二四六
九、六三八	三八、三五五
三二、六六二	二九、〇九〇
三三、八五八	三一、九五八
二〇、六七〇	一四、七五五

確保全滿治安 各地匪狀調查

京圖路哈爾哈嶺、土們嶺、興安西省、奈曼旗事件等、屢次發生匪禍、殆聳動全滿人人之耳目、然施行治安維持工作、亙於全滿、應實施與强化保甲制度、並因滿日軍憲、積極討匪、匪賊於平地方面、不能活動、以避滿日軍憲之銳鋒、故遠遁山地密林地帶、及國境等容易活動之僻地、移遷其根據、仍陸續活動、其根據地、即龍崗嶺、牡丹嶺、老爺嶺、完達嶺之山地以凌南爲中心地方、於明水之山地、治安尚不完全、匪賊出沒、住民恐有後患、故而不敢竟行報告、又有不得已通匪之地方亦不少、岫巖附近、龍崗嶺之南北麓地方老嶺、廢才嶺等地方、治安漸次良好、然匪賊出沒之時其通過後、始報告於官憲、除前項二地方、鐵道沿線以外之地方、治安概確實保護、住民組織自衛團、以防匪襲爲直接報告官憲之地方、又康德二年七月時、匪數有二萬八千人、依匪團性質類分之時、反滿抗日匪八千、共產匪七千、鮮匪五百、純土匪一萬二千、分各地域論之、反滿抗日匪岫巖、通化、大蛟河、額穆、東甯、勃利、朝陽等爲中心地方、各地均有一千名、共匪輝南、河龍、圖們、延壽、湯原、虎林、密山、寧安之附近、有千名或二千名、鮮匪桓仁附近、有五百名、純土匪岫巖、清源、敦化、延吉、葦河、慶城、寶清、蘿北、新民、大樟子、建平、開魯、洮南之西、克山、嫩江之北方附近、蟠居五百名乃至千名、目下各種匪賊之比率、對照年別如左、

匪種別	大同元年九月	大同二年同	康德元年同	康德二年七月
反滿抗日匪	一〇萬	一萬二千五百	五千四百	八千
思想匪 共匪	不詳	三千六百	三千三百	七千三百
思想匪 鮮匪	不詳			
宗教匪	一萬六千	二千四百	—	—
純土匪	三萬三千	四萬四千三百	一萬五千	一萬二千三百
合計	二一萬二千	六萬六千	三萬四千	二萬八千

據以上之表觀之、思想匪中共產匪有益見增加之傾向、受該匪等以哈爾濱爲中心、受中國共產黨滿洲省委之支配共軍事委員會麾下之各軍統織如左

△南滿游擊區（磐石及東邊道地方）東北人民革命第一軍 軍長 楊靖宇

△東滿游擊區（東滿間島地方）東北人民革命第二軍

△哈東游擊區（北滿珠河地方）東北人民革命第三軍 軍長 趙尙志

△密饒游擊區（北滿密饒地方）東北反日聯合第四軍（人民革命軍）軍長 李延祿

△綏寧游擊區（北滿寧安地方）東北反日聯合第五軍（人民革命軍）軍長 周保中

△湯原游擊隊

吉林教育會議 協議教育刷新

【吉林電話】吉林省公署教育廳、擬由本月二十六日起、至二十八日、三日間、於省公署會議室、開第一回教育局長會議、出席者爲省下各縣教育局長、全部出席、每日午前九時、至午後四時開會預定協議地方教育之刷新云、

無線電放送

八月十五日（木曜）放送節目 新京放送局

午前六時〇〇分建國體操（滿語）
午前六時一五分無電體操（大連）
繼續通知入港船（大連）
午前六時三〇分初等滿語講演（大連）講師秩父固太郎
午前七時〇〇分初等日語講演（奉天）講師 近藤喜助
午前七時二〇分全滿天氣豫報（大連）
七時二二分朝晨音樂（大連）
午前七時五〇分第二十一回全國中等學校優勝棒球大會實況（雨天順延） 甲子園野球場中繼
八時三〇分經濟市況（東京）
九時四〇分經濟市況（大連）
一〇時二〇分經濟市況大連
一〇時四〇分經濟市況東京
一〇時五九分時報（東京）
一一時〇一分經濟市況（東京大連）
一一時四〇分新聞（東京）
午後〇時〇一分經濟市況（大連繼續新京）
午後二時〇分經濟市況大連
午後二時五〇分經濟市況（東京）
午後三時〇〇分新聞（東京）
午後三時三〇分經濟市況（大連）
午後三時五〇分新聞
午後五時〇〇分兒童時間東京
午後五時二五分氣象通報節目豫告
午後六時〇分新聞（東京）
六時二〇分政府公報（滿語）
午後六時三〇分國民時間（滿語）
午後七時〇分閑話（大阪） 桂 三木助
午後七時二〇分浪花節稿岡興安嶺長恨歌 桃中軒如雲
午後八時〇分快想流行歌大阪桃谷演奏所中繼
午後八時三〇分時報（東京） 繼續新聞
午後八時四五分北滿時間（俄語）（哈爾濱）
午後九時一五分新聞經濟市況氣象通報節目豫告（滿語）
午後九時三〇分舊劇過關探母（第一段） 新京公餘雅集票友
午後一〇時〇分舊劇過關探母（第二段） 新京公餘雅集票友

招聘支店長及出張所長

本會現要招聘從事于特殊金融事業之支店長及出張所長募集員數各省各縣各一人年齡二十五歲以上有相當資力及學力者又官公吏軍人退職者有從事實業經驗者支給相當薪俸有願者請將履歷書及寫眞一枚添付三分返信料向于新京中央郵便局私書函第七壹號投信接洽可也

新京郵便局私書函第七壹號

公茂攝影部

爲夏令優待主顧起見由七月十日起又開始贈品了

贈放大●加像片●打折扣 任客自便

新京頭道溝三笠町四丁目（即由賓宴樓往北）

電話六三八〇番

古賀法律事務所

律師 前法官 正七位 古賀法律事務所

新京頭道溝祝町四丁目景洲旅社院內 電話五四九七番

「本律師通曉滿洲語」

關於日滿法院及警察官署等民刑事訴訟一切辦理速快、公司創立手續及章程作成、生命、財產、名譽等情完全保護

新都醫院

產婦人科 內小兒科 花柳病科

祭日診療 往診即時 入院隨意

院長 醫學博士 饒村佑一
副院長 女醫 饒村貞枝
醫局員 女醫 前田悌

本院 產院 梅枝町三丁目（電二七六四） 東二条橋角
分院 朝日通五五（電六四八〇）

吉田醫院

內科 X光線科 小兒科

院長 醫學博士 吉田秀雄

新京室町二丁目一 電話五九一一番

大阪商船行輪

●開往門司神戶大阪
□此船有二等三等倉▲此船經由廣島 開上午十時
秋　桑　丸　八月十六日
夏　德　露　丸　八月十七日
□烏　拉　爾　丸　八月十八日
哈　爾　濱　丸　八月十九日
熱　河　丸　八月二十日
貝　格　爾　丸　八月廿一日
他　古　瑪　丸　八月廿二日
烏　蘇　里　丸　八月廿四日
●開往天津
志　摩　丸　八月二十日
●船票發售 滿鐵沿線各站及各埠日本國際觀光局減車船連運票（往復票火車二成輪船減一成通用期限兩個月）大連門司神戶間輪船票（買往復票返程票價可減二成通用期限參個月）發售
●專屬貨物代辦處 各地國際運輸會社
大阪商船株式會社
大連支店（電話2・三三一）
奉天事務所（電話四・八九）
新京事務所（電話三・一六）
哈爾濱事務所（電話四・三一二）

朝鮮郵船行輪

●開往青島仁川
會　寧　丸　八月二十日
●開往仁川長崎鹿兒島三角
千　歲　丸　八月二十日
前記輪船出口時日因天候關係或有更變
朝鮮鐵路各站以及本行輪船經過各口可裝與滿鐵連絡之貨物有上記※記號者純係貨船不售客票並可發行前項連絡提單代賣海圖及航海路誌
朝鮮郵船株式會社大連代理店近海郵船株式會社大連代理店、大連市山縣通一八一
日本郵船會社大連出張所
電話2・三三九・2・六〇三番
專屬貨物代辦處船票代賣處
丸二商會電話四二四六番
各地之日本國際觀光團

近海郵船行輪

●開往橫濱
滕　浦　丸　八月十五日
●開往天津
新　瀉　丸　八月廿四日
●開往長崎鹿兒島
千　歲　丸　八月二十日
●開往營口
宮　浦　丸　八月　日
●開往基隆高雄
岐　阜　丸　八月十六日

日本郵船行輪

●開往漢堡
豐　橋　丸　九月　十日

阿波共同行輪

開往芝罘威海衛下午仁川
卅六共同丸　八月十七日
●開往芝罘
十八共同丸　八月十六日
●開往天津
長　山　丸　八月廿四日
本會社代辦山東鐵路及朝鮮路辦理各種運輸一切事務
阿波共同汽船會社
大連市山縣通
電話2・五〇〇一番

大連汽船行輪

●開往青島上海上午十一時
青　島　丸　八月十六日
大　連　丸　八月十九日
●開往天津（塘沽止）
長　平　丸　八月　日
天　潮　丸　八月　日
●開往鎭南浦（載客）
日　東　丸　八月十七日
●開往基隆高雄（載客）
山　西　丸　八月十七日
山　東　丸　八月廿七日
●開往安東
天　潮　丸　八月十九日
●開往清津雄基（載客）
遼　河　丸　八月十五日
大連市山縣通
大連汽船株式會社
電話2・七一三一番
日本國際觀光局中國旅行社

婦科良藥 婀閥好萠

男性之所以爲男性，是在乎睪丸，女性之所以爲女性，是在乎卵巢。而卵巢之於女性，其所以有如是重要關係者，乃因卵巢中具有女性懷春刺戟素所致。詳言之，即卵巢未成熟的幼女，因其懷春刺戟素尚未發生，女性的特徵，也不甚顯著，但一經卵巢成熟，懷春刺戟素發生以後，則女性的特徵，如月經的來潮，乳腺的發達，也如影之隨形而俱見。是以女性的懷春刺戟素者，乃造成女性·保持女性的唯一根本要素。而所謂婦科良藥婀閥好萠者，即以女性懷春刺戟素爲成分的製劑，共有効於左列各症，良有以也。

月經障碍 無月經，月經痛，月經不順，月經過多，月經不正，一腰部陰寒，四肢厥冷，以及其他因卵巢機能不全而起諸種疾病，乃女性懷春刺戟素缺乏之所致。本劑婀閥好萠，因能補其不足，有神妙的治療效果。

頭痛耳鳴 女性到了四十五歲左右，因卵巢機能的衰退，每有頭痛·耳鳴·眩暈·失眠·頭重·逆上·下腹疼痛·不正之出血諸種症狀，此時能以婀閥好萠調節卵巢機能，諸症可以立消。

姙娠惡阻 姙娠中的惡心·嘔吐·食慾不振·全身倦怠等症狀，乃因姙娠中的姙娠毒素而起，婀閥好萠因能中和姙娠毒素，確有治療效果。

乳汁不足 婀閥好萠能促進乳腺的發達與乳汁的分泌，凡如產後乳汁不足或缺乏之時，以本劑治療之，不拘注射內服均可達到豫期効果。

流產早產 因卵巢刺戟素的缺乏，以致姙娠子宮收縮時，也足以釀成流產，故如凡遇子宮出血及陣痛等流產前兆時，以本劑及早治療之，有制止流產之効。

【包裝】注射劑（水溶一〇〇單位）　一西西五管　一西西一〇管
片　劑（一〇〇單位）　二〇片　五〇片

（各大藥房均有經售）

總發行所 武田長兵衞商店股份有限公司 日本大阪道修町
奉天出張所 奉天松島町二十番

33-69(0)

珞玲牌牙膏

珞玲牌牙膏係依照最新式科學方法選用最精良材料製成爲保護牙齒絕對有效之超等牙膏裝置於精美之錫筒內既然非常衞生而且又極其經濟數人合用或旅行携帶均極爲便利因此珞玲牌牙膏之銷路極爲廣汎也

花牌 註冊商標

珞玲粉

認明本牌謹防假冒

保肌珞玲粉品質最優秀效用最顯著每日用少許擦手臉則能使皮膚美艶光澤

各地代理店均有出售

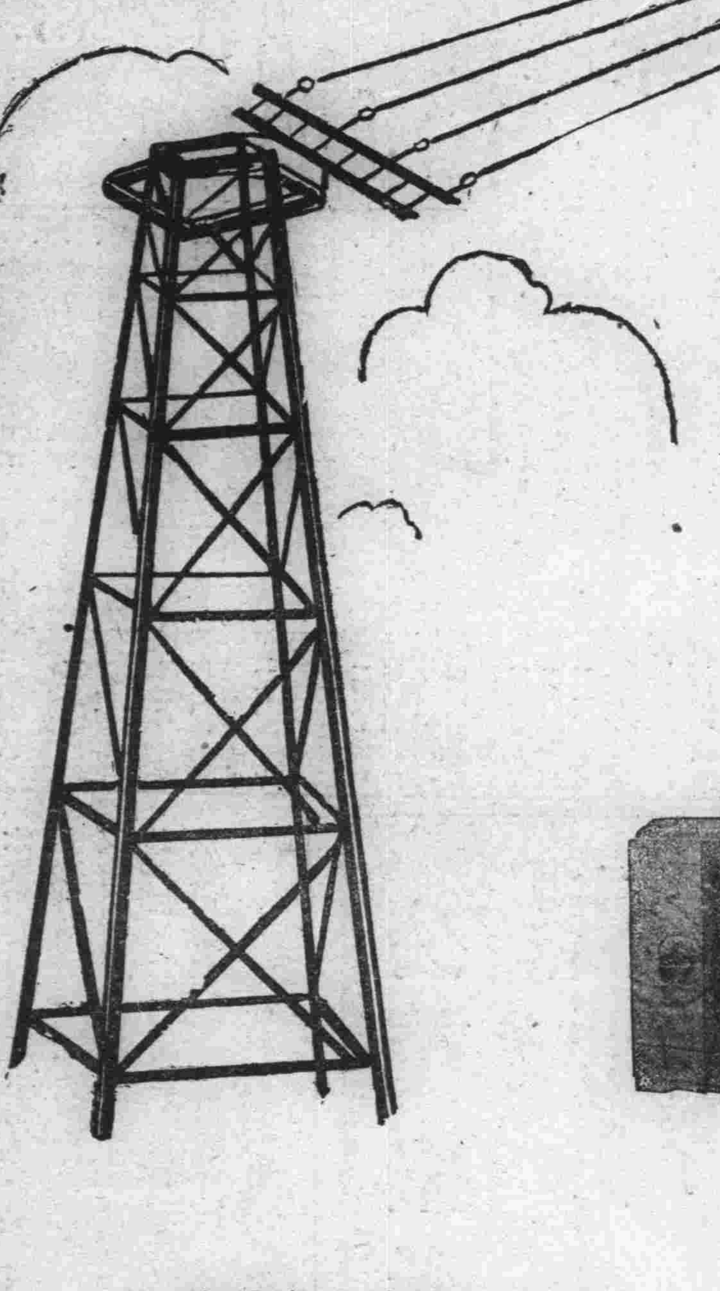

諸君！

如要認識世界上很有趣的事
請利用無線電收音機
纔能達到眞正目的地 …..

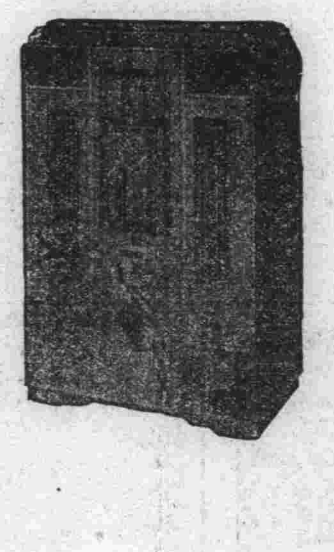

希每家按設一架吧

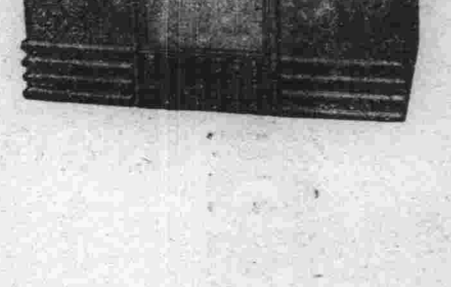

三球裝配　由 27,00 起
四球裝配　由 30,00 起
高級品各種很多
物價廉還　贈送說明書

拉歐納納
魯納曉納
恩牙賓列鐵
代理店

合資会社 伊関商店
新京日本橋通1
電話 小売二〇四〇 事ム五七五一 伊関六六六七

昭和八年三月二十二日第三種郵便物認可　郵政特准掛號認爲新聞紙類
康德二年八月十五日（舊曆七月十七日）　大同報　星期四　第一千二百四十四號（第一版）

大同報

本報創刊西曆一九一三年
發行人 王希哲　編輯人 富彭年　印刷人 賀澤民
社址 新京東六馬路（國務院前）
電話（本日）編輯局 四七二四　營業司 二〇九六　社員俱樂部 四七二五
報費 一份國幣五分　一個月國幣壹元壹角　外埠郵費在外
廣告價 一行（五號字十二字）一日壹元　特別地位加倍　長期另議

汪派人物一致退却
汪精衛辭意仍堅決
王世杰彭學沛亦相繼辭職

【上海十三日電】十三日早此間某議關得成都情報稱、汪精衛病殆痊癒、已能在屋外散步、但不堪劇務、主侍醫諾爾氏謂汪氏健康、假令一時全快、究不能擔任政務云云、蔣介石及中央要人、正努力請汪氏撤回辭職書、惟汪氏辭意極堅、豫料無幡然改意之望云、

【上海十三日電】顧鐵道部長陳實業部長提出辭職後教育部長王世杰行政委員政務處長彭學沛兩氏亦誓與汪氏同進退、而續行提出辭職書、南京政府汪派亘頭、有總退却之勢云、

日本地方財政改善
改革地方制度
內務省將通令各知事

【東京十三日電】最近有提倡地方行政財政之根本的再建並應再檢討其根底之現行地方制度者、查現行之府縣制市制村町制等所謂地方制度均基因於明治廿二年普魯士制之直輸入、其結果因不合於日本古來之習慣、特徵生活狀態、而不免陷於劃一的制度之缺陷、以此不合理之禍根、積久遂誘致現在地方行政之窮途、內務省對策之第一着手、擬先通令各府縣知事、詳細調查行政之實情自治機關之運用、產業財政之實情、住民之生活狀態、部落制度實際上之效果、等事、根據報告、再斷行現行地方制度之大改革、改正之主眼在打破劃一主義樹立眞實的自治制度云、

英代表愛敦
赴巴黎出席三强會

【倫敦電】國聯事務部長愛敦偕同專家數人、於下星期初赴巴黎代表大不列顛出席八月十六日所舉行之三强會議在正式會議之前、代表間將舉行數次非正式會議云、

德消費經濟極度不安
國粹黨腐心籌畫對策

【柏林電】德國政府、自宣言重整軍備以來、對陸海航空三軍、急速着手軍備之擴張、其結果國債以加速度態度而激增、產業界對國粹黨之經濟政策、漸表不滿、最近更以果品黃油脂油食品油類等、必需食品、極告匱乏之結果、民心益有不安之兆、肉類價雖較廉、然以價格日昂、致勞働階級、對生活必需品、有難購之歎、據傳國粹黨近更行苛待天主教徒及猶太人之策、其意蓋藉以轉移人心於他方、隱匿國內窮狀之彌縫策、國粹黨因國內經濟狀勢、日趨惡劣、已決定於十二日開緊急會議討論對策云、

美空軍根據地
增設案已成立
費用約一億一千萬

【華盛頓十三日電】羅斯福大統領於十二日署名於增設六大空軍根據地法案、該法案至此始正式成立、查是案、係福祿利達州選出議員馬庫維爾克庫氏所提出、擬於阿拉斯加、太平洋北岸落機山地方、大西洋北岸、大西洋東南岸、美國本土東南部六處增設空軍根據地、期待平時訓練空軍、並防衛外敵之空軍强化案也、至空軍整備豫算、則法案無明確規定、支出當在一億一千萬美金左右、裁可法案之先、大統領所言如左、

裁可本法案、不必即行擴張空軍根據地、不過美國空軍將來之政策、依本法而確立耳、具體的細目之實施、則不急急也、

阿比西尼亞
願對意國和解
暗示給意國商業特權

【亞地斯亞貝巴電】英國擬於必要時封鎖蘇彝士運河及英兵由阿林皮少佐率領、集中於埃及蘇丹、阿比西尼亞與論表示滿意、據官方表示、英兵集中並非爲於武裝衝突時、援助阿比西尼亞、而係爲保障蘇阿國境、免生事端、本地權威方面論及戰爭之難免、謂一切敵對行爲均爲損毀近年國家進步着着之文明與經濟之發展、又云、因軍費浩繁、已使亞比西尼亞政府不得已關閉數處學校、停築道路及中止市政建設、該等並暗示、願予意大利以商業方面之讓步與特權以促斜紛案和平解決、本地一半官報紙論此事云『若意大利又對吾人作違法之進攻市友誼的要求相當經濟特權、則阿比西尼亞致當無條件之同意、

提議改訂日法商約
調整法領印度支那之貿易
由日本側起始辦理

【東京十三日電】日本與法領印度支那間之通商關係、依昭和七年五月十三日締結之日法通商條約而規定、本條約於特定地、未規定該最惠國約欵、日方課以差別的高關稅、不但使居於極不利之地位、而由法領印度支那往日本之輸出、有累年增加之傾向、日本對法領印度支那貿易、現出極可注目之片面的貿易狀態、因之帝國政府將一般輸入超過國對策、亦適用於法領印度支那、以期進口出口之調整、而謀日本商品之進出、近來對於法國政府、本通商條約改訂交涉、業已申出、在情形之進行範圍以內、即廢棄現行條約、亦所不辭、此强硬決意業已固定云、

日荷仲裁條約批准書交換畢

【東京十三日電】於十三日據駐荷蘭武富公使致外務省電稱、日荷仲裁裁判、及該調停條約、於十二日在海牙、我武富公使與荷蘭國外務大臣之間交換批准書竣事、在確立荷國和平上、劃一新時期云、

法大布洛克政策進展之原因
及德國新軍事設施（上）

【巴黎通信】法外部之其所以行動不自由而對外政策竟爲英束縛者、此因前赫里歐執政時代曾與英政府締結有一種英法兩國政策合作條約、所以法聯俄問題在未得英同意以前決不能實施耳、近年來法國多感受此種政策合作之苦悶、雖於去冬及歲初毅然決定不顧一切先行與俄成立互助條約、但倫敦政府得報乃退讓予羅迦諾條約以多一層保障、訂立天公條約以鞏靜法國於一時、俾能繼續其對德政策、至此法亦無可如何也、

三月下旬

西門外相與希總理於晤談中、希氏略示德國擴充海軍之意、事後倫敦政府會即召集英德兩國海軍直接談判於五月十三十四兩日、以期妥商一切、尙不認爲德國擴充海軍計劃已成事實、到四月中旬、英外部情報司探悉德國已開始密造六隻潛水艦、並自去秋九月起已經製造若干軍艦之機械零片、迄於四月下旬德國正式宣佈、製造潛水艦十二隻及全部擴充海軍計劃後、倫敦大失所望始更改對德之優惠政策、並即通知巴黎政府可進行成立俄法互助條約、此所以法俄談判忽於五月初兩日內絕而復蘇者也、

法國聯俄

實行後、並知英亦再不能阻撓其所餘計劃、乃即促成捷克蘇俄互助條約、及派空部長德蘭氏至羅馬與意締訂天公保障同盟條形、拉法爾外長則親出波蘭用金錢收買華爾蘇夫政府以填塞此東歐所剩下之一缺陷、現在預備多瑙河會議積極調辦意與小協約之爭、要小協約退讓使莫索里尼之主張實行、此即允許奧大利擴充一部份軍隊以備抗德、俟多瑙河會議完畢後、擬進行成立地中海保障條約、則在今年內法國之全部大布洛克計劃必成功而巴黎政府可額手稱慶耳、但據近兩日內之消息聞莫索里尼態度忽然有所變動、此爲了非洲事件之原故、

並聞德國

向意方面有所活動、這種詳情容再申述之、

何爲德國現擴充海軍之計劃乎？此乃(一)建築二萬五千噸之無畏艦五隻(二)一萬噸之巡洋艦十六隻(三)一千四百噸之驅逐艦五十隻(四)二百五十噸之潛水艦五十隻、德政府決定於一九三五、一九三六年內、所應開始建築之軍艦(一)無畏艦二隻、每隻二萬五千噸(二)九千噸之巡洋艦二隻、一萬噸之巡洋艦二隻及六千噸之巡洋艦一隻(三)驅逐艦十六隻、每隻一千五百噸(四)指導艦十隻、每隻八百噸(五)潛水艦十二隻、每隻二百五十噸、據探悉去年耶蘇聖誕節時於漢堡開兒及斯特且各處已動工建築軍艦身之各部分、目前已有六隻艦(潛水艦)完全竣工下水實用所有工程技師已培養成就、其建築潛水艦技術迥非與平常軍艦可比、特別精良、今潛水艦上所用海員、多屬歐戰時代之海軍人員、而所暫造小噸數潛水艦之用意(一)爲培養海軍人員(二)爲應付時局之需要、因造一隻小艦只需五個月時間、

每隻過超

二百五十噸之大潛水艦則需十二個月至十八個月之久、並且此種小艦在實用方面所生效力亦甚大、歐戰時代德國有潛水艦共計八百十一隻、其中二百三十九隻爲百二十七噸至二百六十噸之B・C及U・C式的小艦、當時協約國所遭危害不淺、

友邦承認三週紀念
酬謝愛讀本報者
趣味濃厚購讀者全無空籤

九月十五日爲友邦日本承認我國之三週年紀念日、本報爲慶祝起見、特行舉辦記念贈品、玆將辦法列下、

一、贈品方法
購讀大同報者、及刊登廣告者、
一、限於由八月起購讀三個月以上者、
二、限於九月十五日刊登慶祝承認廣告費在五圓以上者、

一、贈品抽籤券
贈呈
一、購讀大同報三個月份、以其收據交換贈品抽籤券一張、
二、以慶祝記念之廣告費收據、交換贈呈品抽籤券一張、

一、贈品
▲一等當選二名、各品價格每種值壹百圓、無線電放送收音機（六球）、金殼手表、高級蓄音機、高級照像機、隨當選者之希望、可自由選取前記品物中之一種、
▲二等當選者四名、各品價格每種值貳拾五圓、自行車、
▲三等當選者二十名、美術坐鐘、旅行用皮包、衣料各壹件、萬年筆各壹枝、隨當選者之希望、可自由選取前記物品中之一種、
▲四等當選者三千名、美術袖珍日記各壹冊、
▲不列等者 本社特製手巾各壹條、全部無遺均有贈品、
右列一等、二等當選者若在遠距離地方、不能送附現品時、或根據顧客之希望、敝社得依定價收受之、

一、抽籤日期
十一月十五日在本社會同各關係官廳、舉行嚴正抽籤、

一、當選號數發表
十一月十八日將一等二等、三等之當選者號數、在大同報發表

一、發給贈品
當選發表後憑券兌取

大同報社謹啓

本報舉辦贈品辦法

畫釋 春秋列國志【216】
廖經世畫

第五十二回　公子宋嘗黿構逆　陳靈公衵服戲朝

四

飲酒中間、靈公目不轉睛、夏姬亦流波送盼、靈公酒興帶了痴情、又有孔大夫從旁打和事鼓、酒落快腸、不覺其多、日落西山、左右進燭洗盞更酌、靈公大醉、倒於席上、鼾鼾睡去、孔寗私謂夏姬曰、主公久慕容色、今日此來、立心與你求歡、不可違拗、夏姬微笑不答、孔寗便宜行事、出外安頓隨駕人衆、就便宿歇、夏姬整備錦衾繡枕、假意送入軒中、自己香湯沐浴、以備召幸、止留荷華侍駕、少頃、靈公睡醒、張目問是何人、荷華跪而應曰、賤婢乃荷華也、奉主母之命、伏侍千歲爺爺因取酸梅醒酒湯以進、靈公曰、此湯何人所造、荷華答曰婢所煎也靈公曰汝能造梅湯能爲寡人作媒乎荷華佯爲不知、對曰、賤婢雖不慣爲媒亦頗知効奔走、但不知千歲爺屬意何人、靈公曰、寡人爲汝主母神魂俱亂矣、汝能成就吾事、當厚賜汝、……

他實未有也、靈公笑曰、怪道孔儀說卿交接之妙、大異尋常、若非親試、何以知之、夏姬對曰、賤妾得罪在先、望乞寬宥、靈公曰、孔寗有薦賢之美、寡人方懷感激、卿其勿疑、但願與卿常常相見、此情不絕、其他任卿所爲、不汝禁也、夏姬對曰、主公能源源而來、何難常常相見乎、須臾靈公起身、夏姬抽自己貼體汗衫、與靈公穿上、曰、主公見此衫、如見賤妾矣、荷華取燈、由舊路送歸軒下、天明後、廳堂上已備早膳、孔寗從人駕車伺候、夏姬請靈公登堂、起居問安、庖人進饌、衆人俱有酒食犒勞、食畢、孔寗爲靈公御車回朝、百官知陳侯野宿、是日俱集朝門伺候、靈公傳令免朝、逕入宮門去了、儀行父扯住孔寗、盤問主公夜來宿處、孔寗不能諱只得直言、儀行父知是孔寗所薦、頓足曰、如此好人情如何讓你獨做、孔寗曰、主公十分得意、……

……引入、靈公大喜、即命荷華□燈引導、曲曲彎彎、直入內室、夏姬明燈獨坐、如有所待忽聞脚步之聲、方欲啓問、靈公已入戶內、荷華便將銀燈携出、靈公便不必話擁夏姬入帷、解衣共寢、肌膚柔膩、著體欲融、歡會之時、宛如處女、靈公怪而問之、夏姬對曰、妾有內視之法、雖產子之後、不過三日充實如故、靈公嘆曰、寡人雖遇天上神仙、亦只如此矣論起靈公淫具、本不及孔儀二大夫、況帶有暗疾、沒討好處、因他是一國之君、婦人家未免帶三分勢利、不敢嗔嫌、於枕席上百般獻媚、虛意奉承、靈公遂以爲不世之奇遇矣、睡至鷄鳴、夏姬促靈公起身、靈公曰、寡人得交愛卿、回視六宮、有如糞土、但不知愛卿心下有分毫及寡人否、夏姬疑靈公已知孔儀二人往來之事、乃對曰、賤妾實不敢欺、自喪先夫、不能自制未免失身他人今既獲侍君侯、從玆當永謝外交、敢復有二心、以取罪戾、靈公欣然曰、愛卿平日所交、試爲寡人悉數之、不必隱諱、夏姬對曰、孔儀二大夫、因撫遺孤、遂及於亂

……日靈公早朝、……百官俱散、召孔寗至前、謝其薦擧夏姬之事、又召儀行父問曰、如此樂事、何不早奏寡人、你二人却占先頭、是何道理、孔寗儀行父齊曰、臣等並無此事、靈公曰、是美人親口所言、卿等不必諱矣、孔寗對曰、譬如君有味臣先嘗之、父有味子先嘗之、若嘗而不美不敢進於君也、靈公笑曰不然、譬如熊掌、就讓寡人先嘗也不妨、孔儀二人俱笑靈公又曰、汝二人雖曾入馬他偏有表記送我、乃扯襯衣示之曰、此乃美人所贈、你二人可有麼、孔寗曰臣亦有之、靈公曰贈卿何物、孔寗撩衣、見其錦襠曰、此姬所贈、不但臣有、行父亦有之、靈公問行父、卿又是何物、行父解開碧羅襦、與靈公觀看、靈公大笑曰、我等三人隨身俱有質證、異日同往株林、可作連床大會矣、一君二臣、正在朝堂戲謔、把這話傳出朝門、惱了一位正直之臣、咬牙切齒大叫道、朝廷法紀之地、却如此胡亂、陳國之亡、屈指可待矣、遂整衣端簡、復身闖入朝門進諫、不知那位官員是誰、再看下回分解、

本日三大張

度量衡器
各種機械工具建築用五金品鐵道礦山用機械附屬品類
新京日本橋通
船越商會
電話 二六四一 五四〇 六五三一

眼科專門
▲先天瞽目
▲後天瞽目
▲用手術均能睜眼
新京大和通六六
知識醫院
醫學士 知識吉彥
電話六六四六番
診療時間 一自上午八時至下午六時 一星期祭日下午停診

最進步之皮膚病藥
『ピンター』
嬪大

嬪大藥力强大、然當治療之際、絕對不因用此而生腫脹、且無刺戟、全治後亦不留難看之痕跡故皮膚抵抗力弱之婦人小孩用之、誠爲理想的者也
主治效能
白癬、指趾間白癬、陰囊癬、濕疹、頑癬疹、頑癬、汗疱、皮癬、疥瘡、禿瘡、刺刀疹、皸裂、乾疥、凍瘡、其他一切皮膚病無不奏効
○全國大藥房各雜貨舖皆有售出
癢！痛！即治！
有名的嬪大、爲皮膚病最新治療藥、與徒之水製劑不同是雪花膏狀、故藥効能繼續長久、又全無刺戟善能吸收於皮下、滅殺頑强之病菌有安全迅速根治、痒痛不快皮膚病之偉效力、特在爲惡性頑固之皮膚病所惱者、務祈用之爲荷。
△定價 二十錢 三十錢 一五圓
總批發處 守田寶丹本舖
本店 東京市下谷區池之端仲町 振替東京二九八五番
分店 大阪市南區心齋橋筋二丁目 振替大阪五七三九番
代售 日本賣藥合社 大連市浪速町 奉天市加茂町
井上誠昌堂 奉天市小西關 奉天十間房

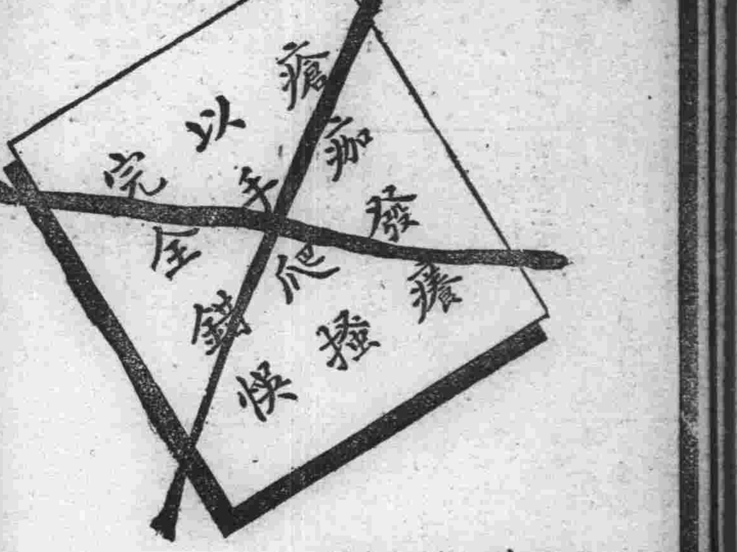

如君患皮膚病因而發癢唯有一法治之即塗滅疥於患處立能止癢並恢復原有之狀態

拜耳大藥廠
M-35-4

日方交還產業行政權 滿日當局意見業一致
其條約十月間可簽字

滿日兩方當局對於撤廢治外法權之具體的方針、根據中央部之根本方針、目下正研究現地案、如觀日本政府之聲明、對第一着手之交還產業行政權、近來滿日當局似已意見一致、即我國已公布之諸法令、如度量衡法、計量法、權度法、商標法電氣事業法、鑛業法等、可施行於附屬地、我國保有營業許可等、當其適用罰則作為撤廢治外法權以前之暫行方法、根據我國之通告及我國法則、由日本方面之警察領事行之、已見意見一致、所遺者、手續上之問題耳、條約之簽字蓋印、大約在十月間、惟實行產業法則、與課稅有密接關係、若與委讓課稅權同時行之、則委讓課稅權時期之條約、或於本年末抑來年初簽字云、

在治外法權撤廢時 對日本人課稅問題
＝財政部當局發表聲明＝

關於滿洲國之日本人課稅問題、最近傳有各種浮說、迷惑人心、財政部對此、以現行稅率、依然適用於日本人之事、絕對無之、十四日當局談其大要如左、

一、對於日本人課稅權之行使、基於日方已見決定之治外法權撤廢大綱方針、目下在現地亦正研究撤廢之具體的方法、日滿當局、鑑於此影響甚大、正在愼重協議、故各種之案雖有之、然尚未見決定、

一、滿洲國之現行稅率、依然適用於日本人、雖所傳如是、然當局屢次聲明、對於日本人負擔急增之和緩、乃為根本方針、如以上現行稅率、依然適用於日本人之事、乃為絕對不能有之事也、

至滿洲國向日本人行使課稅權時、其徵收機關如何辦理、目下正在研究中、據確聞之處、係按照治外法權撤廢之趣旨、或使滿洲方面之機關行之、關東局向無徵稅機關、代行課稅權、在技術上、亦感困難、關東局大約與以協助云、

交部召開局長會議
航政局長會議＝整頓航務
郵政局長會議＝報告業務

李交通部大臣就任第一次之局長會議、十三日由午前九時至午後四時半、於大臣室經李大臣出席之下而開會、午前為航政局會議、午後為郵政管理局會議、

航政局長會議 康德元年度因制度漸次完備、事業積極創辦者頗多、例如松花江完成復興之立標、開水路會議等、更在航業統制方面、航業聯合會之監督、船之救濟、並航業公會之組織等等均已處理、結果行政事務必須擴張、遂在去年八月將黑河分局及本年五月富錦辦事處繼續開設藉為名實相符之北滿河川航政機關、報告以上一般事務作具體的說明、次而安東航政局長說明以下各項、

一、鴨琿兩江航業公會內部肅正之件、

二、收買大安汽船公司之怡隆洋行船舶後、鴨綠江、滿洲國沿岸航路獨占並營業狀況、

三、今年度之計畫、一、

繼由營口航政局長關於營口港浚渫工作、導流堤修補工程並遼河流域之測量工作、護岸工程等、有所說明、及正午暫閉會休息、更於午後一時半開郵政管理局長會議關於一般業務狀況職員數、歲出入豫算及決算等等、新京、哈爾濱、奉天、三局長各有報告、午後四時半散會云、

美利堅增加空軍根據
羅大統領署名

【華盛頓十三日電】十二日、羅大統領、已於增設六大空軍根據地法案署名、此案可謂正式成立、查該案乃弗羅里達州選出之下院議員馬克氏提議在阿拉斯加、太平洋北岸、羅克山地方、大西洋北岸、大西洋東南岸、美國東南部六處、增設空軍根據地為平時訓練空軍、以期防敵之空軍强大案、該項豫算並無明確規定豫料結局、將支一億一千萬美金內外、據羅大統領語人曰、本草案核准、非立時擴張空軍根據地也、乃據此以確立美國空軍將來之政策耳、故不急於具體的細目之實行云、

前吉林總務廳長 三浦氏由吉出發

【吉林電話】就任以來、於地方行政上、有幾多功勞並此次奉政府命令、派遣歐美巡歷之前吉林省公署總務廳長三浦綠郎氏、乘十四日午後零時十七分發列車、蒙日滿官民多數歡送中、一路就赴京之途矣、

今日之問題

異常不可解之 蘇聯對日態度
吾人希望其注目於和平 對日開誠佈公表示誠意

蘇聯對我方出以不法行為、挑戰的態度、最近更有惡化傾向、該方不知已非、反提抗議舉其抗議之主者如左

一、五月一日在庫洛德綏芬線附近、即第廿二號國境標識方面、距國境線約一基羅半之蘇聯領土內、有滿日兵約卅名伏待、向通過其傍之蘇聯國境警備隊之一部、一齊加以射擊、射死兩名、

二、五月二日雷哥夫斯苛耶村落方面、有蘇聯國境警備兵二名、在國境河川斯嘎加河之蘇聯河岸、被滿洲國側由對岸於機關槍、射死兵一名、傷兵一名、

三、六月三日、有蘇聯國境警備兵二名、在距國境一千七百米之蘇聯領土內、被竊入蘇聯領土內、不下廿名之日本伏兵射擊、

四、六月十六日、克尼亞金斯哥部落前之烏蘇里河、有滿洲國航行中之船、向該河之蘇聯側河岸進行中之蘇聯國境警備隊員二名所乘之小船、用機槍步槍射擊、

五、六月十六日夜、由滿洲國側河岸向海蘭泡市北方廿基羅之巴比哈部落、放自動槍、

六、六月廿三日庫綏線方面之第廿四號國境標識南四基羅有約四十名日兵、侵入蘇聯領土約一基羅半、

七、六月廿六日、有日兵約四十名、由第廿四號國境標識南四基羅地點、侵入蘇領、

該方所提第一、二、四、五各項、調查結果不認為事實、第六七項、日兵無越境之事、第三項、則日本政府已再三報知、即楊木林子南二基羅滿蘇國境線西北二百米之滿洲國領土內、有日隊巡邏、被潛伏之蘇聯兵、突加射擊、日兵企謀避免事端、請其停止、然反加倍射擊、日方不得已而應之、不幸蘇兵被射死一名、對於此事、責在蘇聯、乃反並謂

日本政府對蘇之前述抗議、分別是非曲直、以蘇兵侵犯滿洲國領土及不法射擊為基因、責任應在蘇聯、日本側反覆向之警告、處罰責任、及以後勿令再有此種事件者

為無根據之抗議焉、至關於我國船隻、通過黑龍江之件、則斷為國境河川、得自由航行、毫無疑問、關於偶然發生或誤會諸事件、推論日本駐滿官憲、有謀使事態糾紛之意、日政府苦於諒解又日政府維持滿蘇國境和平秩序、有重大關心、嚴命駐滿日官憲、勿有侵犯國境之事、苟發生事件迅於該地、努力講圓滿解決之措置、

蘇聯側對日本在滿官憲之行動、加以不當之誹謗、且誇大發表之、以聳動世人之耳目、眞意所在、殊難諒解、為我兩國親善關係、深表遺憾、痛下針砭、以促其反省、如以上所述、對於蘇聯政府之抗議、日本政府之回答、事態極為顯明、然蘇聯方面外交交涉、向來顚倒黑白、寧為掩飾自己之非、而卻係不足為奇也、如今次之抗議指摘蘇聯不法行為如七月九日午後三時左右、蘇聯國境警備兵於黑河上游百基羅地點對堋江採金隊員一行所乘內火艇發槍射擊七月十八日午後三時左右溯航烏蘇里河之航業聯合局所屬之同泰號亦於虎林下流四基羅地點同樣受蘇聯特別保安隊之射擊以上之外、綏芬之蘇聯領事、對於楊木林子事件、我政府何等訓令為理由、而行拒絕、又海參威蘇聯官憲以國際運輸會社派出員二名居住期滿之機會而禁止居住、凡此皆近來發生之事、蘇聯側不法之事、如一一枚舉則猶不勝其多、蘇聯在何處均不表誠意於兩國善鄰關係上甚可寒心也、

收拾局面告一段落後 陸相引責辭職？
三長官開會決定肅正軍規

【東京十四日電】林陸相對於因永田軍務局長遇難事件所生重大事態、盡全力以收拾局面、軍之上層部勿論矣、即政府側、亦悉援助陸相、希望達到今後之國軍統制、惟林陸相以此次事件、具有陸軍從來未有之重大性質、發生之時期、又在前此斷行更迭教育總監因與部內以重大衝激之直後、故陸相胸中、或痛感自己之責任、陸相因之本乎軍上層部一致之希望而邁進於國軍之肅正、謂俟此事件收拾策告一段落後或於適當時期、根據獨自之信念、而斷乎出以引責辭職之舉云、

【東京十四日電】林陸相於十四日午後一時半、在陸相官邸、蒙閑院參謀總長宮殿下駕臨、並請渡邊教育總監出席、舉行三長官會議、林陸相先將永田軍務局長遇難事件之眞相、並因此而生之人事更動、正式逐一陳報於閑院參謀總長宮殿下、並此次事件於軍之統制上極屬遺憾擬按照此後不致再有此等不祥事件之情形而行肅正軍規、蓋披瀝肅正軍規之確固信念也、閑院參謀總長宮殿下對此與以全幅的援助、渡邊教育總監亦披瀝應發揮皇軍創設以來之傳統精神之重大決意、三長官愼重協議之結果、對於

一、審查皇軍之士氣、保持軍的嚴肅規律、而不許輕舉妄動、以斷乎嚴正之態度統制之、用以發揮皇軍之眞面目、

一、三長官對於管下各部隊嚴正軍之規律、發布徹底統制强化之訓令、以圖主任、旨能徹底於全軍、三長官意見一致午後二時後散會、

林陸相重大決意 日內會見首相

【東京十三日電】林陸相於十三日午前令橋本次官、報告永田事件於岡田首相、今明日中更擬訪問岡田首相、就部內統制問題、或披瀝重大決意云、

林陸相決不辭職
橋本次官之談話

【東京十三日電】橋本陸軍次官十三日午前九時半訪晤白根書記官、復會見岡田首相於會見後談話如左、昨日甚為憂慮、是以速與岡田首相白根書記官長會見、探聽內意、關于林陸相之辭任、絕無其事、

陸相自重 閣員一致希望

【東京十三日電】岡田首相、於十三日松平駐英大使歡迎午餐會後、即席對後藤內相小原法相、內田鐵相、山崎農相、大角海相、兒玉拓相廣田外相等、報告永田軍務局長遭難顛末、關於今後對策、交換種種重要意見、結果咸以在軍之統制上、陸相有絕對自重之必要、政府亦望陸相自重、由閣員一致渡過難局、意見全相一致云、

在官邸開 臨時參議官會議

【東京十三日電】陸軍於十三日午後三時在大臣室開非公式臨時軍事參議官會議、林陸相渡邊總監及各參議官均出席、詳細說明、永田事件、各參議官對永田局長之逝世均甚惋惜、並商洽部內統制事、

永田中將餘榮
昇敍正四位勳一等

【東京十三日電】內廷對故永田鐵山中將、十三日以特旨敘位敘勳如左、

故陸軍中將從四位勳二等 永田鐵山

敘正四位 敘勳一等 以授瑞寶章特旨進位一級

訊究進展 即發表眞相

【東京十三日電】刺殺永田軍務局長之相澤中佐、目下已附第一師團軍法會議豫審、政府部內、為一掃國民疑惑計、擬訊究進展到某種程度時、即將真情、詳細公表、此種意見、甚為有力云、

軍事參議官會議 意見完全一致

【東京十四日電】十三日午後非公式之軍事參議官會議、如前報所載、各參事官均一致激勵林陸相、旋即散會、今次問題、性質大異、與向來所有不穩事件、於軍之今後、有至大關係、該會合、表示未曾有之眞摯與緊張、並以友好的關係、向來風傳有不一致之參事官、今以相互關係、卻以此為契機、而見完全一致云

小協約國例會 本月底舉行

【貝爾格拉特電】據訊八月二十七日或二十九日、小約協國永久理事會舉行例會、討論多惱河條約猶哥斯拉夫承認蘇聯、及奧國加斯堡復辟之問題云、

擬設警備機關 施行保護森林

滿洲國政府鑑於採伐北滿地方森林、因從來胡匪橫行一部地方竟陷於拱手傍觀之態致無何等保護的方法、是以此次關於保護此項特召集各省代表、訂於十五日在關東軍司令部、開森林採伐保護會議之結果、將設立可謂森林保護警察隊之特殊警察隊藉使易於採伐森林云、

英吉利擬召集之 海軍軍縮會說
按最近各國之情形推測 年內開會希望薄弱

【東京十四日電】日本外務當局得報、謂英國政府、對召集海軍軍縮本會議、自信能得歐洲諸國之同意、故決於十月召集本會議、日美亦加入等情、外務當局、認為十月開會之困難、其意見如左

英國政府、未將十月召集本會議之意、通知日本、法國與日本、同時廢棄比率主義、立於平等基礎之上、有欲交涉締結新協定之意向、意國則因意阿問題最近與英國之關係參差英國果能自法意為始、而求得歐洲諸國之同意歟、頗屬疑問、如斯觀測、英國於九月間能與諸國行預備交涉與否、疑點正多、追屆開本會議時、須經日英美法意五國外交機關、決定會議手續及一切事項故本年內開本會議、諒為不可能者歟？

日拓務局長 高山氏來京

拓務省拓務局長、高山三平氏、為視察移民狀況、携同宮林事務官、乘亞細亞超特急、於十三日午後五時半來京、即時入大和旅館矣、十四日與軍政民政關係方面、協議後、定於十五日前往佳木斯視察第一次第二次之移民地方云、

虎林附近地方 蘇聯飛機越境

據關東軍發表、八月二日、由伊曼方面、向虎林上空飛向南方、八月三日及八月六日由烏斯利方面、經南街基上空、至北街基而歸來、認為有蘇聯方面越境飛行機各一機、該飛行機、似為複葉式陸上偵察機者、此種不正當越境最近已至再三、甚為遺憾之事云、

金…暴落 國銀大跌

……角五開行、后更跌落、減至四元數、午前十時竟大跌至百廿三元九角、其跌落之原因如左、

一、本日得電、海外銀塊一律跌落、即倫敦銀塊、由印度與中國方面之購物者殊相當多量、反是美國政府方面、對此不能消化、遂至跌為二十九辦士十六分之十五焉、

二、紐約銀塊、亦追隨英倫形勢、跌八分之三、為六十七仙八分之三、

三、孟買銀塊、因美政府銀政策不鮮明跌落一盧比八分之一、而暴跌至六十八盧比十六分之十一、

四、日美滙兌銀洋行市亦軟為廿九美金四十仙、連日更有跌勢、

五、有上海標金貴、外國滙……兌暖之報、

因前之各原因、此地市場之購買商、一變而為出賣者云、

慰留汪派之辭職 南京會議忙碌
傳汪有留任之說

……局、汪氏或留任行政院長之名、而繼行靜養、用此作根本解決之遷延、以待六中全會大勢之確定然後再作最後決定此或當局一般之意見也

赴任滿洲 四將軍抵大連

【大連電話】因前此異動赴任滿洲之新任○○○○團司令部陸軍少將田中靜壹、同○○○○○團長陸軍少將藤井洋治、同關東軍司令部步兵大佐山本源右衛門、同○○○○○○隊砲兵少佐綱頴哲三四氏、於十四日朝入港之扶桑丸來連、正午發鳩號車直赴任地、

鐵道航空海運之 日滿連運會議

【大連電話】滿鐵近日擬將商船、朝鮮線、社線、總局線及日本航空、滿洲航空合成一體、而開始日滿空陸連絡運輸、決定不日開各社代表協議會、並提議鐵道省亦參加此協議會、又鐵道省曩會希望滿鐵出席參加該省二十二日起兩天之鐵道航空連絡運輸協議會滿鐵以「除外國線、滿洲航空之連絡運輸為無意義」之理由而拒絕參加十三日已發出回答云、

對滿事務局 東福事務官 十六日渡滿

【東京十三日電】對滿事務局事務官、東福清次郎氏、本月末、為視察滿洲經濟、而來滿、定先於川越次長、山越行政課長、鈴木秘書官一行出發、於十六日由東京渡滿云、

滿鐵副總裁 更易歟留任歟

滿鐵八田副總裁來京、對更易滿鐵總裁、抱有是否更易副總裁之疑問、乘十四日午後五時半抵京之亞細亞火車抵新京、下車後、避記者之質問迅步入貴賓室、旋乘汽車赴理事公館、於十四日訪南軍司令官、即夕返連云、

意大利繼續調兵 開往東非
步兵七萬飛機多架

【羅馬十三日電】報紙初次登載意大利其他殖民他士民軍派往東非之消息、昨由特里波里開三軍利未士民軍往東非、同時將繼續由意大利開出軍隊、

【巴黎十三日電】據本地報羅馬訪員消息之意大利繼續派兵往東非、據謂目前意政府又宣佈動員七萬三千人赴東非之命令、除大量軍隊外、意大利又集中七萬工人（敷修道路者）及多數技術人材在東非殖民地

【羅馬電】官方宣佈、八月九日由此間開出第九批運行軍用飛機、開往東非、

各地商況

八月十四日

金銀

中銀收買產金價格（一瓦） 三圓五角
倫敦銀塊 二九片十六分十五
同 遠卯 二九片十六分十五
紐約銀塊 六七仙八分三
孟買銀塊 六八留比十六分二
加奈陀銀塊 六六仙七三片
倫敦金塊 七磅〇志三片二分一
紐約金塊 三五弗〇〇仙
上海標金 九一一圓五〇
新京足金每兩 一二六圓〇〇
新京紋銀每兩 二圓三〇

匯兌

滿洲中央銀行總行行市
金票（每百元） 一〇〇圓五〇
鈔票 同 八一圓五〇
滙紐約同 二九弗十六分五
滙倫敦（每元） 一志二片十六分三
滙上海（每百元） 八一圓〇〇
滙天津同 八一圓〇〇
美法滙兌 六仙二分一
英美滙兌 四弗九七仙八分五
美日滙兌 二九弗四〇仙
中美滙兌 三六弗八五仙
英法滙兌 七五法郎〇〇
上海英滙 買 一志五片十六分一 賣 一志五片四分三
上海美滙 買 三六弗八分五 賣 三六弗十六分二
上海東滙 買 一二五元二五 賣 一二五元七五
神戶美滙 買 二九弗十六分九 賣 二九弗八分三
神戶英滙 買 一志二片三分五 賣 一志二片十六分三
大連滙上海 一〇〇元三〇
大連滙煙臺 一〇〇元九〇

錢鈔

城內現行
國幣每元合金票 一元〇〇五
國幣每元合鈔票 八毛〇〇九
現洋每元合國幣 一元
金票每元合國幣 九毛九五
鈔票每元合國幣 一元二三六
鈔票每元合金票 一元二四二

● 金融市場現行

● 鈔票對國幣
本日午前：開行 八一、〇〇；大價 八一、一〇；小價 八〇、九〇；下市 八〇、九〇；安數 二萬八千
本日午後：開行 八一、二〇；大價 八一、七〇；小價 八一、二〇；下市 八一、五〇；安數 七萬四千

● 金票對鈔票
本日午前：開行 一二四、四〇；大價 一二四、五〇；小價 一二三、八〇；下市 一二四、二〇；安數 七萬三千
本日午後：開行 一二三、二〇；大價 一二三、二〇；小價 一二二、九〇；下市 一二三、二〇；安數 七萬元

● 頭道溝取引所

● 金票對鈔票
本日午前：開行 一二四、五〇；大價 一二四、五〇；小價 一二三、八〇；下市 一二四、一〇；安數 五萬元
九月十三日 本日午後：開行 休；大價 ……；小價 ……；下市 ……；安數 ……會

● 鈔票對國幣
本日午前：開行 八一、〇〇；大價 八一、四〇；小價 八一、〇〇；下市 八一、一〇；安數 四萬九千
九月十三日 本日午後：開行 休；大價 ……；小價 ……；下市 ……；安數 ……會

▲安東▼
● 國幣對金票
本日午前：開行 未……；大價 ……；小價 ……；下市 ……；安數 ……安；同現行 一〇〇、三〇
八月廿八日 本日午後：開行 未……；大價 ……；小價 ……；下市 ……；安數 ……安

▲哈爾濱▼
● 國幣對金票 現行 一〇〇、二〇

▲大連▼
● 鈔票對銀大洋 現行 一二五、三〇

▲大連▼
● 金票對鈔票
本日午前：開行 一三五、一五；大價 一三五、一五；小價 一三三、八〇；下市 一三四、一〇；安數 四一〇萬元；同現行 一二三、一〇
八月廿八日 本日午後：開行 一三三、九五；大價 一三三、四〇；小價 一三三、八〇；下市 一三三、一〇；安數 一〇四萬元

▲奉天▼
● 國幣對金票
本日午前：開行 九九、一〇；大價 九九、五〇；小價 九九、一〇；下市 九九、三〇；安數 三三萬元；同現行 一〇〇、三〇
八月廿八日 本日午後：開行 休……；大價 ……；小價 ……；下市 ……；安數 ……會
● 國幣對鈔票
本日午前：開行 一三三、八〇；大價 一三三、八〇；小價 一三三、三〇；下市 一三三、四〇；安數 一〇萬元；同現行 一二二、九五
本日午後：開行 休……；大價 ……；小價 ……；下市 ……；安數 ……會

商品

● 印度棉花
邊羅吉印 二三三留比
卜高魯印 一三三留比
沃課拉印 一八五留比

▲大連▼
● 豆餅（一塊鈔票價）
現行 一、二二〇
八月卯 一、二一〇
九月卯 ……
十月卯 一、一五〇
十一月卯 一、一五〇
十二月卯 ……

● 豆油（一箱鈔票價）
現行 一二、三〇
八月卯 一二、二〇
九月卯 ……
十月卯 一一、七〇
十一月卯 一一、七〇
十二月卯 ……

米糧

▲新京▼
● 大豆 定期混合百斤價
八月卯 三、二二五
九月卯 ……
十二月卯 ……
● 高粱
八月卯 二、九八〇
九月卯 ……
● 城內米糧現行
紅糧 一元六角
秋米 二元四角
小米 三元二角
粳米 三元六角
吉豆 二元二角
小豆 二元
稻米 四元八角
元豆 一元六角

▲大連▼
● 大豆（百斤鈔票價）
帶皮 三、九三
八月卯 三、九二
九月卯 三、九一
十月卯 三、七九
十一月卯 三、七二
十二月卯 三、七一
● 高粱（百斤鈔票價）
現行 三、八五
八月卯 三、七三
九月卯 三、五三
十月卯 二、九四
十一月卯 二、七六
十二月卯 二、七四

▲哈爾濱▼
● 大豆（一布特國幣價）
八月卯 、八〇五
九月卯 、八一五
十月卯 、七六〇
● 小麥（一布特國幣價）
八月卯 一、二六〇
九月卯 一、二六〇
十月卯 一、二七五

大同報各地版

整頓醫學停發執照 禁止外縣醫師進省

【奉天訊】邇來奉天本市之醫士，因警廳不予准許考試，停發執業證據，一般欲懸壺者，多往外縣設立藥舖，或有由外縣執業之醫師因而來省營業者，以是省市內醫師日多，則外縣難免有缺醫之虞，該廳爲整資以免漁混且杜外來醫士及各縣有缺醫之憾計，特將市內現有醫師加以統計調查，計有醫師六百四十人（牙醫針醫在外）督計本市人口，爲四十三萬一千二百十三人，平均正爲一對六百七〇之比，庶數已達高深地步，復以現有醫士聚集都會，均須經廳核准，今數已如此，不宜再添故而凡外來之醫師，自後一律停止發予執照，即有呈請者，亦一概不予受理云，

醫生妙術 應手活人

【凌南訊】向來醫生、庸醫殺人者無論矣，或彼善於此，於門首題牌曰，儒醫某人，其實他向來行醫，也一點儒道也不講，抑有掛牌曰，神醫某人，究竟他向來行醫，連一點神效也沒有，玆查凌南段醫本歸綏醫院學校畢業，閱世既久，經驗頗詳，於應時雜症，無不妥爲調劑，本年春夏以來，治城內之小兒，出瘟疹死者十數名，附近如窰匠溝一帶地方瘟毒發斑，類似痘疹，小兒死者，已達四五十名之多，惟既經段醫醫治，逆化爲險險化爲夷，前與總務科長楊遇春氏治眼疾，醫治得法，立奏奇功，隨即題額致敬，其文曰，醫世國手，今夏盛暑，熱不可支，記者以年逾知命，偶染時疫，連延醫士三名，均無効，速延段永和醫士診視，一劑小愈，再劑全愈，應手活人，名不虛傳可稱國手占先矣，

第三區防護團 舉行教育訓練 分爲五週至九月七日止

【奉天訊】第三區防護團，爲使團員智識向上計，現組教育訓練，每七日爲一週，共五週訓練終了，玆將其訓練課目及地址記下，

△第一週由八月五日至十日在城內西華門外紀念塔舉行，
一、防火交通整理，
二、警報及警護

△第二週八月十一日至十七日在小河沿公園舉行，
一、水道小橋道路應急修理，
二、防毒救護避難所管理

△第三週八月十八日至廿四日城內大街十字路附近及電燈廠，
一、防火交通整理，
二、救護

△第四週由八月廿五日至卅日在大東關大街，小西門小北門裡紀念塔等處舉行
一、警報及警護
二、交通整理
避難民之管理

△第五週由九月一日起至七日止，在小河沿舉行分團合同教育
一、非常警報傳達
交通整理
防火救助
二、避難民之誘導

補修橋梁 注重路政

【岫巖訊】縣城警察署長穆永山、以上月以來連降大雨，四鄉道路橋樑多被沖毀，承應趕速補修，以利交通，乃於日前，電令各村長急招集村民興修，以重路政云，

慈善會 設立施粥廠

【蘭舒訊】本城慈善會會長、黃文閣，品行端方，老誠樸實，對於會中慈善事業，企圖發展，不遺餘力，當玆飢饉青黃不濟，遍野哀鴻，嗷嗷待哺之際，幸有慈善會，設立施粥廠，眞乃貧民福音，從此失業之難民，獲得救命也，該粥廠設在慈善會迤北，新建設養濟所內每日上午七時開施，至八時止，下午四時至五時止，並經該會，用電話通知附近各保甲，轉告貧民前來食粥云，

紅軍匪團潰散 通化治安平穩 匪斃二名負傷二名

【奉天訊】紅軍匪團，楊僞司令，率羽黨二百名，於七月卅日午後三時，由東方向柳河縣棶木台子方面襲來，農民多驚恐逃避狀頗苦，在該地之警察隊，聞得此報後，當即前往剿除，至該地即與匪徒接仗，戰約一小時匪不支潰去，官軍隨尾追擊中云，

【又訊】在小通溝之步兵第六團第六連，得報紅軍匪徒，在該地南方擾亂，當即往剿在該地南方交戰一小時許，匪勢不支，四散潰去，此役匪死二名，傷約十餘名，官方負傷自衛團二名，百姓二名云，

與母口角 服毒自殺

【本溪訊】大堡住戶、張廷祿，年二十二歲，因與其母口角，於九日上午吞服鴉片多量，待家人發覺，急抬送醫院救治，因時間太晚，毒性大作，挽救不濟，已於今早二時殞命，經該村會報請法院派檢驗吏，驗畢備棺掩埋云，

擊潰帮匪救下人票 功績偉大奏凱而還

【德惠訊】近自九台縣營城子圖門嶺間，悍匪强刦火車案，發生之後，吾縣當局接得隣封匪情報告，由久野，月足，指導官，騎兵中隊長，高俊峯，帶隊前往探踪追剿，去後，繼經楊警務局長，親率所屬分途堵擊以期殲滅匪氛，惟有久野，月足指導官，久歷戎行勇於擊捕，乃於九台縣境，三台西溝與悍匪接仗，警官佈置有方督警衝鋒，奮勇殺敵，匪力不支，拚命奔迫，指導督隊竭力尾追嚴剿直至沙石嶺該匪被擊潰不成帮，東逃西竄各顧活命當時救下日籍人票四名，滿籍人票七名贓馬四匹一股頑强刼車擄票之悍匪卒被我軍則滅檢閱官警毫無損失，立即奏凱還縣惟奔久野月足，指導官，前自警務改組被委到德惠逐日訓練，勤於教導，舉凡佈陣追剿衝鋒殺賊等事，素日時常教習，遂致我縣警察紀律嚴明學術優良，厯有成績蒸蒸日上，是以此次勦匪，大獲全勝，突立奇功，皆由指導官平日敎練克盡職責之所賜也，吾德雖近江灣河套，向爲胡匪潛藏之區，然由指導官及高騎兵中隊長之督隊有方健於擊捕，頻於巡查，人民鮮遭匪患誠可謂一縣紳商之保障云，

延邊逆倫重案 二次解剖檢驗

【延吉訊】關於王天性夫婦，虐死生母一案，於本月七日開棺檢驗，檢驗員證明咽喉係因掐斃命，王某不服要求覆驗，檢廳當局爲愼重該案，於今日午前八時，邀請長琦院長，道裡醫長，徐林梅院長，郭濟舟院長，及省署警務當局縣署傳股長，警局七署署長，股長巡官並新開界參加中，於十時由徐院長解剖時，全體仍未腐化，解剖結果，咽喉掐痕兩處，瘀血成黑紫色，繼續解剖腹部，檢驗腑臟，肺被血沖黑紫潰爛，佐心臟有瘀血癥，心臟後面瘀血，左右心房腐爛，舌尖瘀血，右後胯有木器打傷處方圓五寸，現紫黑色，迨十一時檢驗終了，長琦院長報告，所有痕跡，完全係掐傷所致，檢驗各部證據十分充足，在解剖時各院長之宣佈，王某聽聞之下，面色慘澹驚慌失措，由此聆察不無疑問云，

舉辦盂蘭盆會 追悼陣亡以慰忠魂

【公主嶺】昨接懷德縣公署公函，據稱遐邇者，本年八月十三日（舊厯七月十五日）爲盂蘭盆會之期，本署向於是日作佛場，追薦厯次剿匪殉職官兵，以慰忠魂玆擬援案舉行，並追悼康德元年，九月以後，勦匪陣亡警團長丁七名，即定於是日午前九時，在本署院內開會屆時務希參加等情云云，然此次舉行盂蘭盆會，係追悼近二年歷次剿匪出力陣亡殉職警士團丁等七名，不惟可慰忠魂於九泉，且尤足以勉勵剿匪者於來玆，想屆期日滿各界蒞會者，依所定禮序開會，必有一番追薦之盛舉云，

警士盡職 生勇死榮

【昌圖訊】前有警士王春自任差以來，凡事認眞守法，遇事盡心，今因剿匪出力，奮不顧身，而至亡命，由官府購買棺槨，請生念經，有保安王股長，代同全署，各所長，長警人等，在靈前追導，均抬至城內公園，行最敬禮云可稱生前忠勇死後必能榮光云，

奉天法院旁聽記
芳心羡慕虛榮 反誣夫逼爲娼 被告不同意須另案起訴

離婚潮的澎湃，年來日甚一日，社會上平添了不少曠男怨女，在愛海裏掙扎，解決他的性慾問題，當然的男女離婚，是由雙方感情破裂，而激成的，但是離婚後，未必能够尋得一位合意的人兒，來作終身的伴侶，常見虛榮心盛的男女，因受意外的導引，而解除了原來的婚約，以企得有新生的幸福，結果，事竟不然，弄的身敗名裂，精神還受了無限的痛苦，所以我勸虛榮心過盛的朋友們，對於離婚的事，不可不加以留意呵，

今有呂耀東者，現年三十四歲，原籍法庫人，於民國十三年正月間，經媒娶同鄉蔡某之女爲妻，比時蔡氏年方十五，貌甚可人，花燭後，夫婦感情亦甚和順，翌年春蔡氏又生男孩（現年十二歲）一個，歡歡樂樂，甚覺融和迨至民國十四年間，呂因友人介紹，乃投入奉天兵工廠作事，每日小心謹愼，頗得上峯之歡，遂重用之，於是呂便將蔡氏母子，接至奉天居住，以度生活，當九一八我國政變之際，兵工廠一切員工，均紛紛逃避家中，遂告失業之苦，因此呂耀東，也就無事可作了，後因生活維艱，蔡氏遂投入小西邊門外，大英煙捲公司作工，呂以買賣破爛（即廢物）爲生，他們小家庭的生活，本可以維持這樣常此以往，但近來蔡氏受社會新潮流的傳染陡起厭呂之心，於是乃狀訴瀋陽地方法院，請求與呂脫離關係，今日經推事劉振亞，開庭審理，惟呂堅不許離，結果調解不成立，雙方畫押閉庭矣，玆將當日問答，錄之如次，

呂蔡氏供

問、呂蔡氏你多大歲數？
答、二十七歲，
問、你是那縣的人呢？
答、法庫縣，
問、現住什麼地方呢？
答、大西關，
問、呂耀東是你甚麼人呢？
答、是我男人，
問、你因甚事與呂耀東調解呢？
答、爲離婚的事，
問、你多大歲數時與呂耀東結婚呢？
答、我十五歲那年和他結婚
問、有媒人嗎？
答、有，
問、有小孩沒有呢？
答、有小孩，現在已經十二歲啦，
問、離婚有甚理由呢？
答、他不能養活我，竟逼我出外去賺錢，我回家時，他不叫我進屋，
問、你能賺什麼錢呢？
答、我在外作工哩，怎不能賺錢呢？
問、你在那兒作工呢？
答、我在小西邊門外大英烟捲公司裏當工人，我每天披星戴月的作工，賺來錢就過日子，近十年以來，全是我在外作工維持家中生活，不想他要逼我爲娼不許可他，他就打我，
問、你說這話，有甚憑據呢？
答、這是兩口子在屋的事，別人誰能知道呢？
問、現在你們在一起住沒有呢？
答、沒在一起住，由遞呈子那天起，我就搬出來了，
問、現在你在那兒住呢？
答、大西關月窗胡同有一個客棧，我在那客棧住哩，

呂耀東供

問、呂耀東你多大歲數？
答、三十四歲，
問、那縣的人呢？
答、法庫縣，
問、現住甚麼地方呢？
答、皇寺後邊綱維里胡同，
問、你作甚職業呢？
答、從前我在兵工廠作事，現在以換破爛爲生，
問、你是法庫縣人怎在奉天住呢？
答、因我在兵工廠作事，民國十五年時我賺的薪金也多了，才把我女人接奉天來了，事變後，雖然失業啦，但是我們也未搬回去
問、你們是那年結婚呢？
答、民國十三年那時她十五歲，
問、有孩子嗎？
答、有一個男孩子，已十二歲了，
問、她說的話，你都聽着沒有呢？
答、聽着啦，但是她竟說謊話，我每次換破爛賺來的錢，全交她手裏，她非常刁撥，把我臉都打傷啦，還說我逼她爲娼，眞是豈有此理，
問、你們在一起住沒有呢？
答、沒在一起住，
問、她要與你離婚，你願意不？
答、不願意，

此時蔡氏插言道『在家你說願意離，到法院怎又不離了呢？』呂耀東沒有出聲，

推事宣諭，本案調解不成立畫押下去吧，遂閉庭，

馬隊勦匪凱旋 匪首常勝擊斃

【蘭舒訊】警察第四中隊隊長馬德麟，日前帶隊二十七名，出發剿匪，於日前上午三時許，行至缸窰東茶壺咀子地方，恰遇大股匪德林第一支隊，匪首常勝率匪六十餘名，馬隊長身先士卒奮勇攻擊，當將匪首常勝擊斃，傷匪十餘名，並據獲一二三式槍一顆，餘匪被擊潰散，約往山裡逃竄，比經馬隊長，將斃匪常勝首級割獲遂于次日凱旋回縣云，

防堵嶺口 捕獲匪犯

【海城訊】駐防十區王官廠，臨時警察隊長淩光烈督飭所屬，在各扼要嶺口，嚴加防堵，及於月之七日，上午九時許，適過二人，形跡可疑，上前盤詰，竟言語支離，供認係在五龍軍帮內爲匪，名李文富，報字占山，一供認係李之親屬翁德深，並稱化裝潛入海境，至馬鳳屯地方，探詢一切，以便大帮搶綁，等情，該隊長以案匪關情，未敢擅便，當即派警解縣訊究懲處云，

中學校長異動 梁敎廳長談話 廼文教部既定方針

【濱江訊】北滿特別區中等學校校長異動各情業見報端，濱江省教育廳長梁禹襄氏，爲使外邊明了眞相起見，特於九日向記者發表談話，詳敍異動經過，玆誌之如左，

師專學校林校長去職，遺缺調雙城縣教育局長張德懋接任，男一中宋校長去職，遺缺調博克圖小學校長趙貫接任，男二中張校長與第五小學校長孫紹榮對調，女一中李校長之缺，由師專教員高風接任，女二中孔校長遺職調工程街小學校長張繼周接充，此外七中，四中，及工業各校長均仍舊，至此次異動，係文教部之既定方針，確爲刷新教育而出此，本人對去職各校長，以往辦學之成績頗表滿意，日前曾召集各去職校長談話，並將異動實情，向其詳細詔明，各校長對文部刷新計劃，均表好感，故皆抱勇退旨趣云，

駐防團隊 剿匪告捷

【五常縣訊】混成十六旅二十二團長孫鳳翔氏，英勇幹練，治軍有方，奉令五常駐防以來，對於剿匪責任，不遺餘力，時派精明密探，在城廂各處偵訊，每次出動，無不親身督隊，策劃有方，擊斃著名悍匪無算，活捉匪魁靑山一名，獲匪槍彈甚多，因此城廂，各處居民，始得安度，於七月二十九日，據探報稱，突有匪首綠林好，草上飛，滿天雲，海靑，雙俠，合股百餘名，盤踞縣西一區，六道崗一帶擾害勒綁，兇悍非常，該團長聞報怒甚，當時躬率步機炮各一連，急行前往兜剿，於三十日午前八時半，與匪接觸，約一小時，匪勢不支已向東南逃竄，尾追六七里已入柳毛密林之中是役擊斃匪首滿天雲等二名擄自來得手槍一枝，彈三粒匪賬一本我軍無恙，於八月三日，始行回防云，

負債情急 刎頸自殺

【撫順訊】八月五日午後一時，千金寨中興里，三等娼娼月順班，妓女富貴，（二三）負債約六百元不悉緣何，用剃頭刀子，私自刎頸尋死，幸經發覺尙早，但喉部已破流血如注，請得博濟醫院大夫張乃賡氏，爲施救急之術，而張見血跡模糊，況在頸部，未予細査，即認無生望，佯徜而去，班主唐俊山情急，另至滿鐵病院救治中，聞尙不至有生命危險云，結果如何，容訪再誌，

孔學分會 討論會務

【新民訊】本縣孔學分會會長，王翔九，李伯芬兩先生，老年名宿，爲我邑有道之士，自去秋，組織縣分會以來，竭力進行，元年歲暮遂有敎聘總會，馬主講宏久開講經大會之舉，喚起民衆尊孔心理頗鉅，今春接辦經學研究班，入夏改組經學校會務進行，一日千里，玆屆暑假開學之期，於十日上午十時，復又開職員臨時會議討論下季會務，以努力經學校之振興，及改良會中一切利弊爲主旨，直至下午二時許，始閉會，二位會長，似此熱心會務，無怪會務蒸蒸日上也，

平素好管閒事 爲人擔保被押

【撫順訊】任振英者遼陽人，在大山坑道口胡同內開振英印字局，交友不擇，有求必應，專好與人擔保，所謂破車好攬載者是也，有本縣七區山子村人，宋福濤在財務局充收欵員，亦爲任振英擔保，經財務局發覺，不意持公欵八十元潛逃，經財務局發覺，不消說要找保人賠償，任振英生意不佳，自存力尙不及，對此陷於難態，於是收押於看守所中，度其鐵窗風味，雖謂寃枉向誰訴呢，一面亦咎由自取，好管閒事者，亦可以此爲殷鑒焉，

注重警政 訓練警團

【樺甸訊】本縣警務局首領指導官，河村慶八氏，自大同二年秋間，到任以來振刷精神，勵精圖治，對於警政，尤加注重，玆於本月遴派幹員，分赴各區，實地訓練警團保甲等人員，派往紅石磖者，爲中本正人，鈴木喜三二氏，及巡官繙譯李安章氏，帶同一中隊兵數十名，復派窪田指導官，協同財務局韓繙譯，帶領騎兵三十名，前往集廠子警察署，夾磖地方，凡各該區警察士兵，以及自衛團保甲自兵等均各實受敎練，於日內回縣並繼續分赴別區，施行工作其對於警務上，積極整頓，於此可見一斑云，

清水司長蒞撫 視察水災損害

【撫順訊】於八月十一日上午九時二十分到着列車於當地官紳歡迎聲浪中，民政部清水總務司長，偕屬官一名蒞撫，驅車縣公署內，蓋爲視察水災損害槪況，及縣街移轉問題兩事而來，同日十二時〇五分列車，匆匆返去云，

哈記者視察團（五） 視察齊齊哈爾概況

——本報哈爾濱辦事處記者于士興記

龍江省爲滿洲國重要之都市，又名爲齊齊哈爾市，居滿洲中心，在昂昂溪東北方，約四十里，濒嫩江東岸，爲龍江省會所在地，故亦爲全省政治文化經濟之中心，與國境西部滿洲里，北部之黑河相隔甚近，關係邊防至距，在軍事上佔有重要地位，實爲北滿之門戶，經程志遠省長，在光緒三十一年成立都市，齊齊哈爾，又古爲卜魁昔爲呼爾達族，游牧之地，以齊齊哈爾莊爲最繁盛，清季露西亞，急速極東經略，痛感邊防重要，曾駐齊齊哈爾將軍至此，故至今沿線齊齊哈爾，初設黑水廳統治之，旋改行省，制爲黑龍江省會，市街分內城外城之別內城俗稱爲磚城，爲主要官署所在地，磚城南門外市肆駢列，綿亙三里許，爲商務最繁盛之區，前民國十六年九月，因齊克，齊洮路之通車，乃在省城東部，開闢新京基，今則市街漸有向東發展之趨勢也，民國十三年，三月初，創設市政機關，市政公所長，由省會警察廳長兼任，內設總務工務二科，科長職務，亦警廳科長兼任並附設立市政會，以警察廳秘書科長各署長，暨重要紳商充任會員，遇有重要行政事宜，須開會通過辦理，十七年十二月，奉省令撥歸龍江縣兼辦，十八年一月由縣改組爲省城兼商埠市政局，龍江縣知事，兼任局長，並於齊克路龍口一帶開闢新市基，內部設總務，財政，工程公益，四科，是年三月，奉省令，復撥歸省會公安局，（即前省會警察廳）兼辦，由省會公安局長兼任市政局長內部仍舊，就公安局原定區域，劃爲五區，每區各值區長一人，由公安分局長兼充，大同元年三月奉省令以事變後經費支絀，將市政局歸併於省會公安局，附設市政科一科，新國肇造，鑒於市政建設之重要，於元年七月奉令專設籌備局局長一職，簡專員充任，復改名爲黑龍江省城市政局，內部設總務工務市業，社會，經理五科外則仍以公安分局長兼任區長旋以黑龍江省城，市政局名稱不甚適合，於大同二年二月間呈奉省公署會議通過，改名爲齊齊哈爾市政局，是年四月，因經費關係，奉令縮小範圍內部改設二科七股一總務科，二工務科，總務科即分會計，教育，總務，衛生，經徵各股附設市立各學校，龍江公園貧民博濟院市立屠宰場，衛生隊，工務科土木建築股，附設工程隊而所謂今日發展之大都市前後設於齊齊哈爾也，

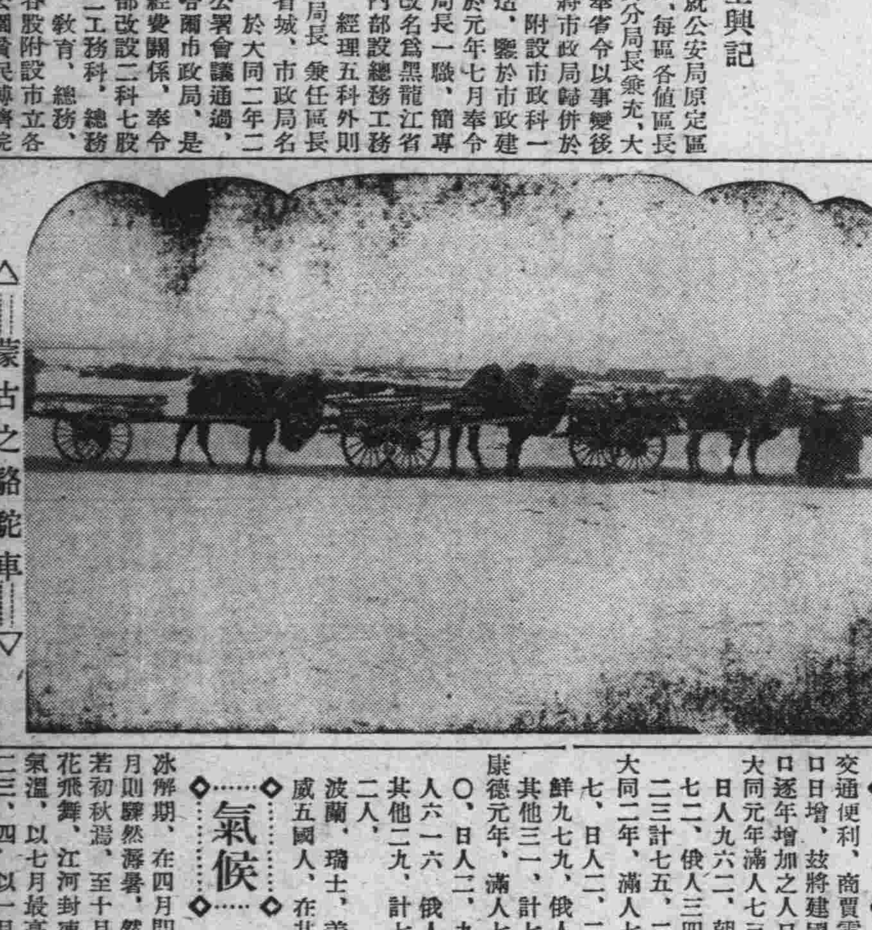

△蒙古之駱駝車▽

人口

齊齊哈爾市，近因市面繁榮交通便利，商賈雲集，而人口日增，玆將建國以來之人口逐年增加之人口誌之於下

大同元年滿人七三、一三一日人九六二、朝鮮人七四七二、俄人三四五、其他二三計七五、二〇八人、

大同二年、滿人七二、六一七、日人二、二三三、朝鮮九七九、俄人三八七、其他三一、計七六二四七

康德元年、滿人七四、一二〇、日人二、九七一朝鮮人六一六、俄人三七六、其他二九、計七八、一一二人、

波蘭、瑞士、美、德、那威五國人、在其他之內、

氣候

齊齊哈爾地近寒帶每屆嫩江冰解期，在四月間，而六七月則驟然溽暑，然朝暮仍涼若初秋焉，至十月下旬，雪花飛舞，江河封凍，其平均氣溫，以七月最高，爲攝氏二三、四，以一月最底，爲零度以下二〇四，但每年六七八三個月，平均日出於午前四時二十五分，日沒於午後七時，日射時間頗長，故附近農產物甚豐，

交通

齊齊哈爾四週，近年以來，鐵道縱橫，黑東由齊北綫通呼海路，可與拉賓路連絡，向北直達黑河，西經北滿路至滿洲里，東至新京，綏芬河，海參崴，南則齊洮路直達大連，自接收北滿鐵路後將路軌一劃後各方均可通車對於聯絡運輸上，大有良好之狀態，故四洮鐵路局，遷移至齊齊哈爾，改稱爲齊齊哈爾鐵路局，該局所管轄之區域計四平街北安間，八〇二粁幹綫以外，又有四支綫合計一、〇八〇粁，在本年十一月將白城子新京間，三三二粁，及王爺廟，索倫間一〇八粁，計約四四〇粁，接收辦理，需用之人員，已考兩次，爲千二百餘名，尙缺三百員，正在續考中，在洮南舊鐵路局址，舉行車掌警務，電報，三個傳習所，以資深造，鐵路知識，

國線全部，總局爲，二，九五〇粁，新線爲，一，〇七〇粁北滿一，七〇〇粁，計五，七二〇粁，本年十一月新線一，二〇〇粁自動車路與安線王爺廟至索倫，洮南京洮線洮南至大賚，訥黑線訥河至璦琿，訥河至布西，合計八五〇粁，

鐵路總局全部，暨新設線三五六〇粁，假營業線三八〇粁，

指令線全部開通綫，爲九，二五〇粁

附帶業務　地方產業之開發爲苗圃，種羊場教育衛生機關，滿人的扶輪小學校，及醫院，

苗圃所設之處，爲四平街，衙門台，南洮南，洮南，齊齊哈爾，白城子六個處所，總面積約二二九町步，樹苗約一，〇〇〇，〇〇〇本，苗秧柳楡等

種羊場，白城子設立，蒙種羊一，〇〇〇頭雜種一一〇頭，改良種一〇七頭，

扶輪學校，四平街，鄭家屯太平川，南洮南，洮南，齊齊哈爾六校，現有學生，二三〇〇人，均係從業員子弟以便造就鐵道人材，

醫院，除小學所在地外，如克山，通遼等八處，

營業成績　在昭和九年度，收入在二千三百萬元，支出一千二百萬元，旅客二〇，貨物八〇，貨物運送，大豆農產物，北黑綫爲最佳，近來各地之發展，又行建設，日本雜貨，北行輸送者，大肆增加云，

鐵路警備　各地胡匪雖經軍警討伐，而小股跳梁，亦恐難免，在去年四月當局開設以來，胡匪破壞列車，鐵道施設特，襲擊等事，不時發生，經鐵道警備獨立隊，及路警之努力，現已安全矣，

警務關係從事員爲一，四〇〇名，一粁以內爲一〇二人分配，內日本人一八〇名警務從事員，教養訓練，甚爲努力，及軍部連絡緊密，沿綫日本軍隊駐在地方，日本人巡長以上，分配於獨立守備隊嚴加保護，路警關於旅客貨物，妥爲保護，

鐵路愛護村　鐵道綫兩側五粁，爲愛護村地帶，如有匪賊破壞鐵道事故，而村民可通報及救援，鐵道及村民互相扶助，防止其他破壞事項全綫五六地帶，愛護村爲川一五，人口約七十五萬，昭和八年八月辦理，九年二月完成，

福祉產業施設　在昭和九年中，實施事項，優良大豆種籽分配，三月大豆改良種，一七四，〇〇〇瓩齊北綫農家，一，〇九〇戶，發給耕種，

三月間苗木，各種楡樹，楊樹，色木，水曲柳，六八，九〇〇株，八月間舉行大豆品評會，共成績優良者二〇〇名，發給獎狀，

水災難民救濟　夏季水災，被害者，五，七〇〇戶，發給高粱四〇〇石，鹽一二，〇〇〇斤，被服二◎，〇〇〇床，分配各災害者，

愛護村長觀察，在各愛護村長中選八〇名，赴南滿各綫大連方面觀察，以資借鏡，

奉天省所屬蓋平縣政治風俗沿革概要（十）

第二節　金融

機關

國立金融機關、有滿洲中央銀行支行一處、地方金融機關、祗有一金融合作社、此外小銀號等（如士林公積錢號等）因受金融影響、均已宣告歇業、當舖尚有八家（大興公司附設之公濟當、惠濟當、新和當、士林公積當、大生當、東升當、福盛當、洪興當）內有三家（惠濟當、新和當、福盛當）分設兩櫃

第三節　通貨

通用貨幣、以滿洲國幣爲最多、計有百元十元、五元、一元五角等五種紙幣、一角、五分、一分、半分等四種硬幣、次則尚有舊奉票、及舊大洋票、舊銅幣等數種貨幣但因明令限期兌換關係、已日漸減少矣、此外他種貨幣在民間交易上均不通行、

第四節　金融

問題

本縣東半部（五六七八等區）之農產物、以山繭爲主、近來山繭、連年歉收、加以繭絲値價値、一落千丈（從前價値三四元之山繭、現在僅値四五角）因此久仰賴於山繭之一部份農民毫無生財之路、其影響遂及於城市、在昔繭絲活動時期、絲行爲本縣商界之巨擘、城廂絲機、每家附設之纊房、工人多至不下數十家、均在大商之例四五百名不等、現在情形、大相懸殊、絲機均因賠累而倒閉、市面頓呈蕭條景況、本縣金融之不活動、此實爲其主因、恢復之道、尤係一大問題、殊非短期間內、所能實現、至於縣境西半部、（一二三四等區）之出產、雖較優於東半部、但人烟較密民食時虞不足、間遇農產豐登、亦必價値低廉（如上年收成較佳、而糧價逐漸跌落本年水果類豐收、價亦極廉）出產既不値錢農村經濟、自必緊迫、凶年更無論矣、金融上之不景氣、此亦一原因也、是以舊日之農商、抵押貸款、倉穀貸款、以及大同二年、春耕貸款等迄今仍有大多數借欵人、未能償還、現正在督催之中、將來對於金融問題、尚希望以下二端（一）希望中央銀行、繼續貸款、以救民間經濟之枯竭（二）籌設農村銀行、以調濟農村金融、希望政府、盡力援助、

第八章　教育及宗教

第一節　教育

第一項　概況

清時蓋平縣教育、於儒學術門內設有訓導、以司學政、光緒三十一年、廢科舉、立學校、清亡、民國繼之、初高小學、及中等師範、職業等校、以及社會教育、均逐年發展、雖中經九一八事變學校稍有停頓、但瞬即恢復舊觀、迨至現在、全縣人口達五十八萬餘口、設有男女初中三校、師範講習科、職業中學一校、縣區村私立小學、四百二十校、共五百五十級、學生達二萬七千餘名復有民衆校二百餘處、以教授失學者、雖未人人知書、而人材輩出、未始非教育之功也、今教育宗旨、採取實利主義、幷以王道精神、爲教育之本、所有教科用書、且均採用文教部審定之課本以符現制、而期國民思想之向上與統一也、

附教育機關之沿革

一、教育局、清光緒三十一年三月、借用三江會館、成立蓋平縣勸學所、設勸學所總董一人、總理全縣教育事宜、民國元年、遷於縣署東院、老考棚舊址民國二年、改總董爲勸學員長、四年、改勸學員長爲勸學所長、遷於文廟胡同典史衙門舊址、五年改勸學所爲教育公所、七年復改爲勸學所、十二年六月、又改爲教育公所、經所長楊慶春、改建訓導衙門、舊址爲教育公所、計正瓦房十三間、平房五間十八年五月、改爲教育局（即今之教育會、農務會會址）大同二年十一月、縣署改組、遷入縣公署辦公、

二、教育會、清光緒三十四年、創立於古辰書院、設正副會長各一、任期三年每年寒暑假期、開通常會各一次、研討教育上興革及改進事宜、民國十二年於各學區、設區教育會八處、附各區立學校內、十八年、改始員制、大同二年改爲奉天省蓋平縣教育分會、會有正副會長各一人、會員八百餘名、年納會費一元、會內設有教育研究會孔學會、

第二項　學校教育

本縣小學教育、以學制言、則有高級初級之別、以設立言、則有縣立、區立模範村立、私立之分、中等教育、則有男女初中學、師範講習科、及職業初級中學等區分我縣自有學校以來、雖力謀教育普及、但因民智閉塞、經濟窮迫、迄未人人盡知書亡羊補牢、此社會教育、爲數年來所共同注意者也、在民國十九年時、則有民衆委員會之設立、藉以倡辦民衆教育、當時亦有民衆學校、一百七十餘級、中經事變停頓、近復創興二百餘級、社會教育普遍、而易收速效者將惟民衆學校者是賴、至若縣立圖書館、閱報所、設於縣城、未能普及、講演所、則以縣費据据、本年停辦其他社會教育之如何發展、尚有待於將來也、

高射機槍八挺不久運營裝置

【營口訊】營口防空協會支部、前爲策謀防預敵方空襲、增厚空防實力計、曾假總商會召集各同業公會、募集防空捐各節、已再誌本報、前該會以營口之商號住戶數目、及全埠之面積預計須購高射機關槍廿挺始敷分配、祇以蒐得防空捐爲數僅爲國幣二萬四千七百六十六元、可購機槍八挺、聞是項防空利器、不久行將運營、一旦該品到營裝置妥善後、埠內商民居戶、可慶高枕無憂矣、

大同報社廣告部　電話二〇九六番

新京鐵路局長赴京履新

【濱江訊】現任哈爾濱鐵路局參贊張恕氏、榮陞新京鐵路局長、業見前報、玆悉該氏、已定於八月十日早九時二十五分、乘京濱線列車、赴京履新云、

滿電改換電機全市倍增光明

【承德訊】本市自光復後、曾賴滿洲電氣株式會社八千代發電所之諸般努力、始行設有最微弱之六十軒發電機之電燈設置、全市僅有燈一萬二千七百枚、更多係日商、及各官署使用、是以省垣、仍在黑暗之中、近該發電所、以本市日趨繁華、商民倍增、爲應付電燈電用便利計、特又運到、最強力之大型電機、現已裝設完竣截至最近、計又增設電燈、三千八百枚、計共全市有燈一萬六千五百枚、已於日昨開始發電、故全市倍增光明更聞有擬由承德、直向隣縣平泉、隆化、灤平、三縣、發電之籌議、刻正進行設備預備云、

詔書頒發訂期舉行

【海城訊】縣公署、前令分函縣境各學校、爲訂於本月十四日、上午十時、在縣公署院內、舉行詔書頒發式、屆時各校長等、均得出席參加、以期隆重舉行云

悍匪進城綁架人票跟踪追勦奮勇救回

【昌圖訊】昌圖縣自入夏以來、各區盜匪蜂起、綁搶之事、日有所聞、以致警隊屢往討伐、乃近匪賊梟張膽大包天、竟竄城防空虛進城綁架人票、如昨十日夜半之際、東街住民孫成家、突來悍匪十餘名、攜短槍入院孫某驚起、從後窗奔往臨近警所報告、匪徒破前窗進室不見孫影、乃將孫妻王氏年三十三歲、及三齡幼子與花信長女三人、一併綁走、殆警兵前來、已無踪影、僅放槍數响而歸、至十一日晨警務局長遲春山聞訊、異常關心、馳帶健警隊、除到孫宅慰問外、巡按匪踪追勦、距該匪行抵城南五滿里小鵲台地方、被村長趙廣雲偵知、輒報自警團堵擊、遲局長聞槍聲趕到接應、與匪互擊、亘一時之久、匪方不支、棄人票逃竄、經警團將伊母女三人救回、送往孫宅遲局長爲剿平計、仍追討中、諒此匪項賊、難逃警兵之手云、

哈秋季賽馬會一次舉行天雨順延

【濱江訊】哈爾濱國立賽馬場、秋季大賽馬、第一日業經賽完、玆定八月十日舉行第二次比賽、如遇天雨則順延、屆時前往參觀者、當能踴躍云、

禾苗暢旺農現喜色

【岫巖訊】本縣春季旱乾鮮雨、首夏迄今、水量調和、以故禾苗暢旺、農現喜色、現値民食缺欠之際、有此一線曙光、亦可少慰災黎共道五穀豐滋、秋收有望云

整理局務裝避電器

【彰武郭家店訊】電話分局主任張化民、少年英俊、幹練有爲、認眞職守、絲毫不苟、整理電務、不遺餘力、該氏昨特請准總局派員來局、裝設避電器、以免雨天觸電、發生危險、或語言不清而悞要公、似此主任眞可謂克盡厥職云、

小麥成熟開會品評

【明水訊】本縣農務會幹事長丁鴻田氏、自滿洲建國後、即充任農會幹事長之義務職、甚孚衆望、雖改選數次連任數次、該幹事長作事認眞、對於農業、竭力提倡、現在小麥成熟在未割以前、於下月初旬定期開小麥品評會、成績優良農戶、酌給與獎品、並有實業指導官馮場先生及實業劉緝私作爲指導、該幹事長如此提倡農業、將來明水農業前途、何患不起色耶、

楞嚴寺中元節舉辦盂蘭盛會

【營口訊】月之十三日（即舊曆七月十五日）俗謂爲中元佳節、又謂爲鬼節、及地藏王菩薩誕、故每屆斯日埠內各輪船公司、輒延僧哞經、起建盂蘭盆會、施放水陸蓮燈、藉資超渡、通惠門楞嚴寺、亦結紮龍舟、大肆鋪張、致日來紅男綠女、呼侶喚儔、前往爭覩彩船、一時通惠門道上、肩摩踵接、熙熙攘攘、驟成活潑之象、祇以善資無着、該寺於昨、分向埠內各商號募化云、

辦事員院住匪事發杳如黃鶴

【新立屯訊】本邑村公所、辦事員秦化民者、家道小康、其子爲甲長、自春有外村遷來周泥水匠、在該甲長院內居住、係共本院李某保證、自張廼斌被搶案、將胡匪獲住、送縣懲辦外、而該匪云、係周某拉線等語、六署搜查根據、令該辦事員、將周某帶署等語、辦事員即質問周某、見其事敗、當即逃走、而其保人、見周某逃遁、亦杳如黃鶴矣、其二家僅遺妻女等、此二家有無來歷、由何移來、隱匿甲長院內、每日外出、以做泥水匠、爲暗中探訪某家、有無財物以備強搶、又有云、周某、慣爲久匪不諱等語、究竟該辦事員與甲長、是否先知、容訪再誌、

多作不義身羅法網元緒積惡陰謀敗露

【營口訊】有李玉賓者、出身無賴、品行卑劣、放僻邪侈、無所不爲、久爲一般識者所不齒、李因陷於末境窮途、將其髮妻桂芳、押於通惠門三道街李會東娼窰搭住、李不甘蟄伏、竟勾結姜文濤、繕具匿名函、投諸列憲、思欲中傷、官方據函、至李處澈查、毫無確據、棄者不理、近桂芳移艷幟于老爺廟頭桂寶堂、李故技復萌又倩姜代繕徐紹華有種種圖謀不軌行爲之匿名函、官方據函後、核對筆跡、前後係出一人、遂加意調查、結果發見爲李倩姜所爲、刻已逮李姜至通惠門警察署究辦云

夏期小醜跳梁警正親往督勦

【營口訊】營口縣警務局代理局長守田警正、頃以七區田莊台、於月之四日、突被卅餘名鬍匪、連續襲擊並擊傷警察隊巡邏警、及自衛警七名、幸水源地派出所遂聞槍聲、馳往應援、卒之匪勢不支、向北逃竄、該氏聞警後、遂協同杜警佐等馳赴田莊台、集中駐防警隊自衛團、幷聯絡該地駐軍一致動員、向胡匪蟠踞之海界、開始強攻、以期殲滅云、

預防獸疫發生令飭保護家畜

【奉天訊】奉天省公署對於境內被水之十五縣農民所屬家畜、恐洪水後發生獸疫其患匪淺、日昨訓令各縣澈底預防倘發生時期電報來省省當局即派員前往救濟云

棉花協會下鄉視察

【海城訊】棉花協會、海城支部、笠井指導員當於今九日上午八時許由縣出發爲前往縣境一區驗軍堡地方視察棉花種植之狀況云、

食粮暴漲窮黎啼飢

【彰武訊】縣城入春徂夏以來、米珠薪桂、貧黎生活、日益窘迫、詎近日小米每斗三元二三角、秫米每斗二元五六角、柴草亦日見高、而一班失業貧黎、吃米頗告恐慌、朝慮夕餐、大有難以支持之概、雖幸月前各機關善士、慨解仁囊施行賑濟、然杯水車薪、何濟於事近數日間、城內貧黎日不炊爨者頗不乏人、嗷嗷待哺者觸目皆是、望當局慈善者、再設法以賑貸之、則貧黎幸甚云云、

御賜賑欵發下災黎實惠均沾

【承德訊】本省前蒙皇帝恩賜之賑欵、以及各機關捐俸、協和會、主催募化之商民義捐金等欵、已均由省署、飭撥各縣、故本承德縣公署、於奉到後、以各區災黎、待救孔急、現已於短時間內、購安大宗食糧、運抵河口、並分別僱用船隻、遣派王能顯等、携米六十石、赴上板城、西大窪一帶、派教育館長、劉金明等、携米九十石、赴下板城一帶、會同警察村正等、開始賑濟云、

警局力挽頹風嚴厲取締女招待

【岫巖訊】時髦乃是正軌必由路、摩登原爲西洋之美詞、無如世風趨轉、人心卑鄙、致將大好標識、犧牲不顧、殊堪惋惜、近來小賣所內之一般青年男女、每日開冶容誨、語意調笑、談諧滿座、謔嘯哄堂、致流浪之徒、考之小賣所內之女招待年比徐娘、長加一倍、貌同嫫母、寢過三分、懸秦鏡於牛渚、怪態悉呈、絕非桃葉之名妹、却是楊花之下妓、影響禮教、實非淺鮮、本署警政當局有鑑及此、乃於本月十三日、將所有市內之小賣營業女招待、一律取締、並飭警署、不時嚴査、藉清淫風、而重禮教云、

虐待妓女被訴法庭不日審理

【撫順訊】千金寨商場東樓上、雲卿班妓女顧喜、因不堪其掌班的馬玉喜及毛嫚馬大等虐待之苦、日昨潛行逃出、報狀地檢廳、控被虐待之實、併指出右臂口咬重傷、及左腿打傷二處、證據昭然、恐虐待人者、百口難辭其咎、不日將審理、如何裁處、殊値重視、實有關人道焉、

懷孕乞討尋夫露地產生一女

【本溪訊】本溪縣、六區住戶、楊韓氏、年三十許因其丈夫外出未歸、該氏思夫心切、他要學孟姜、怎奈苦無川資、沿路乞討尋夫、惟其懷孕竟至分娩之期、於昨（九日）上午行至河西、楊大院門前乞討、就此露地產生一女、其楊母速賜其鷄子數枚、煮熟令其餐之、以爲保全其生育的建康、縣警署聞訊派員前往、同河西分所長醫官李向陽急爲救護、抬送達善醫院、加意診視、幸其母子無恙、現下送至四合店存身、將來由當局與縣商會設法募欵、周濟該氏回里云

鴉片小賣營業蕭條

【樺甸訊】本縣現計有零賣所五家、以前營業、倘稱興盛、緣前此雖有取締女招待、及無照不准吸烟各規定、但其有查察之責者、迄未十分認眞、故該零賣所等、對於以上種種應加取締各事項、陽奉陰違、營業藉以發達、乃近者自梶原指導官涖任後、舉凡零賣所一切越軌行爲、嚴予禁止、並每日必躬親檢査、非但女招待潛踪遠避、而無照吸烟之浮蕩子弟、或身充公務員者尤裹足不前、以致零賣所之營業、一落千丈非常蕭條云

巡視警署注重夏防

【開原訊】本邑警務局長任春芳君、率各股長於日前、由縣城赴小孫家台警察署、巡視該署內外勤務、及一切卷宗、並訓示對於夏防須特別注意、諄諄誥誡、於午後即行遄返、該署所有設備、頗蒙嘉許、足徵成績卓著、不然曷克臻此云、

天倫樂趣　廖經世

滿洲史概論（十）

第五章　中世前期

大原利武著　白文會譯

一名高麗之證據也、朝貢最初之目的、係爲武王討伐與唐親善之黑水靺鞨、進行擴張疆土之際、預想唐之攻擊而求日本之後援者也、但其後變更以貿易爲目的焉、

第十四節　渤海之行政區劃與文化

文王卽位之始、曾遣使於唐抄寫三國志晉書等、又至王之代觀其異於前二王、頗繁派遣唐使之處、與統一時代之新羅、同汲汲於輸入唐朝之文物、王更法唐制、制定種種法律、制度、又獎勵文學、故文化之程度頗高、派遣於日本之朝貢使中不乏善於詩文者又曾有畫工之渡日然關於此等文獻多散佚無何等可徵者、殊爲遺憾、

唐之藝術、繼承南北朝時代之樣式同時並參加以發達於中印度之笈多朝（註一）及波斯之薩珊朝之藝術而創成雄麗豐美之新樣式者、實世界的偉觀也、統一時代之新羅受其影響、而顯出半島藝術界之黃金時代焉、與新羅爲同一國狀之渤海、雖亦曾有優秀的藝術之發達、但無可徵之文獻、又不能査得遺存於滿洲之遺物、是以不能知之、誠遺憾也、

渤海之行政區劃、似於宣王時完成者、但五京並非成立於一時、文王之時上、中、東三京已成立分全國爲五京十五府、其下置州而縣屬於州五京係異於他府、較高一層之特別府也、

第六章　中世中期（遼時代）

第十五節　遼之建國與時代區分

遼爲契丹族所建之國家、其始祖爲耶律阿保機、契丹族與鮮卑、室韋奚等同屬東胡太古稱帝吉國、居內蒙古東部、其後移於滿洲國之西南部、定住於橫水之濱（洮南西南遼河之支流）但年年增殖、遂擴至熱河省西北部、興安省南部契丹族與蒙古族同爲遊牧之生活、慓悍而長於騎射、男子皆爲戰士、唐滅高句麗時與靺鞨同屬營州不久而叛、然靺鞨族建設渤海國、而族丹可統率之主腦者、且其文化、似亦本達組織國家之程度、然其後朝貢於唐二百餘年間、吸收唐之文化、遂徐徐發達焉、契丹族原分八部落各有酋長而至契丹之可汗（首領）各部長、以選舉定之、任期爲三年、遼之建國以前、遙輦氏有勢力、故統率全契丹、太祖之父及叔父討伐室韋、奚習有功、耶律氏之領土戶口同時膨大、成爲一大勢力、如是至英武之太祖、受可汗之禪讓、并選舉制、改之爲世襲、同時改編諸部落爲州縣、形成中央集權、由是契丹族、打成一團、得以發揮其武力、遂爲一大飛躍焉、中世中期之遼時代九世保持凡二百年之社稷、遂分之爲左列四期較爲要當、

期名	帝名
第一期	太祖、太宗
第二期	世宗穆宗景宗
第三期	聖宗興宗道宗
第四期	天祚帝

本號備齊大宗現成男女大氅風衣洋服

質地優良樣式美麗售價尤廉並新到大批呢絨洋服材料新式綢緞承做禮服西服大氅風衣及滿洲服手工均極精緻敢誹自誇實惠顧客之所公認如荷高軒蒞臨定當竭誠招待以符惠顧之雅意

福豐號貨店謹啓

總號哈爾濱道裡　支店新京站日本橋通　電話三七四〇番

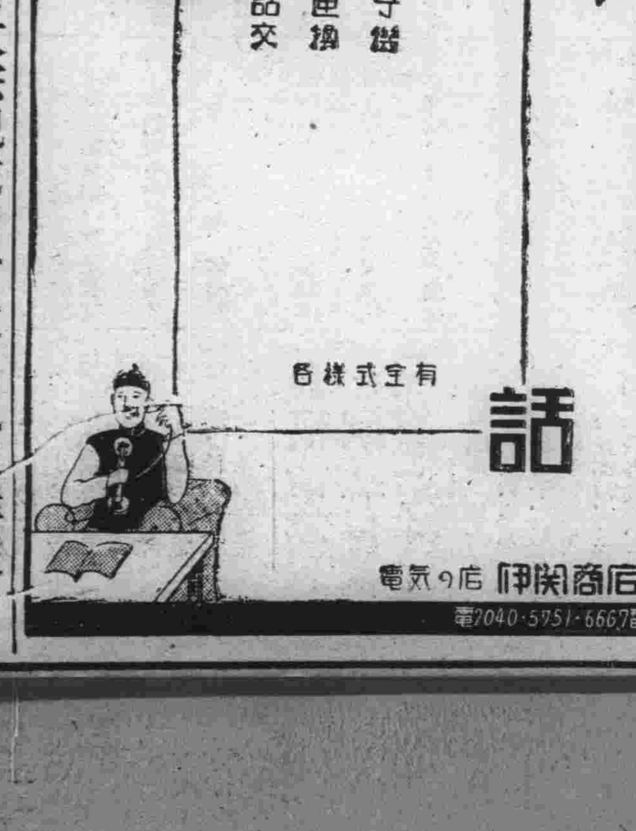

奉天日語學院招生

級別、高級科專修科及各科插班生

額數、高級科六十名專修科一百二十名插班生三十名

報名、自八月三日起至八月十五日止

開學、八月十五日外埠學生有證書者免試

校址奉天大北邊門外無線電台（滿電二四八三號）（另有詳細簡章函索附郵二分即寄）

奉天外國語學院招生

日語專修科　初等科　一百名（由初等科修業半年者可直昇入高等科）　高等科　五十名

敎授科目　本院之敎授較他校成功迅速於一年期內即可完成前半年熟心授以初等日本語讀本日語文法及普通應用會話後半年改爲高等科授以高等實用之日文會話及尺牘時文等

優待特典　畢業之後本院代爲物色職業藉免失職毫無噓僞絕對保證之

開學期日　康德二年八月十五日

學院地址　奉天工業區一馬路一號

營業科目

經售各國　著名藥廠　家庭良藥　醫療原料

注射新藥　血清苗漿　醫科器械　衛生材料

膠皮製品　化粧香料　各種藥皂　各種染料

應有盡有　批發零售　價格低廉　望祈賜顧

NBK 日本賣藥株式會社

大連支店　大連市浪速町一百四十七番地　電話代表六一三三〇九番

奉天出張所　奉天加茂町十六番地　電話三二一一番

哈爾濱出張所　哈爾濱八站南馬路五十七番地　電話二九二〇番

在理會 即戒煙酒會（四）

一年六齋口廣邀理門人 大辦齋食有一筆小進項

受戒禮的一幕儀式

在理會的齋口，在鄉間多由地方在理的士紳們主辦，有承辦，攙中之別，承辦攙中都擔負齋口一切用費的實任的，因爲在理會在鄉間齋口的舉辦多有賸錢，鄉間的在理人多去在理公所

大吃 一頓，錢却給的不多，所以承辦與攙中有時每倒貼私囊，利用齋口剩錢的公所，當然也有，就新京的在理總會以及分會在齋口他們却多是剩錢，每一位理門人在齋口到會上吃兩頓飯誰都留一二元至二三元的香資，或者敬米一包，麵粉一袋，茶片十斤等等，結果這些東西都給會裏的人們留下好處，其次所領的

香錢 也總要比支出的多些新京的在理總會以及分會的齋口大約都是如此，在齋口以後他們在會的人們總是互相這樣致意道『怎樣？這回齋口還算不錯吧！剩多少？』一年六次齋口未嘗不是在理會常長的一筆收入呢，這個，在前邊我們倒沒有把它打入預算裏去，在理會的組織，經費的概況，會的宗旨，舉辦的事務新京總會的

佛堂 壇室的設備奉佛道諸仙以及在理創辦神位的情況，在前面我們都簡括地給作過介紹，現在再來談在理會中重要儀式的一幕，那就是一行受戒禮的儀式，

受戒儀禮在壇室舉行，壇室的佈置已如昨述心誠的受戒者，經在會員介紹，陳述願受戒的誠心，如期到會先由人到佛堂向佛像各神位行禮後，再導入壇室，當邁入壇室門口的時候，

事實 上他就算是所謂有門坎兒的人，在壇室內已有當家坐在聖宗的佛位上旁另有四位爲幫陪肩護，是爲文殊，準提，普賢，地藏，昨天已經說過在那五大聖宗的案前，受戒者恭敬地點燭上香行叩拜禮以後，就長跪在案前（童貞可以站立不用跪）那端在聖宗位的在理會領正（亦曰當家）於是用

莊嚴 的面孔，牽過受戒者的手（若是婦女用黃布間隔）發出沉重的音調向受戒人道『你是心願在理嗎？』受戒人要回答說『是』於是又聽說『能戒煙酒嗎？』答稱『能戒煙酒』於是領正又警戒道在理後要禁忌煙酒孝順父母，恭敬長上，和睦鄉鄰，公買公賣，不許佔人便宜，再佔便宜來不到在理的跟前』當家的說出來，都是語語彀策，作人的大

道理 旁邊的幫陪肩護四座，都各各眼看鼻，鼻對胸脯地底頭端座，双手都捻着掛在項上的胸前串珠，這樣，受戒的儀禮還不能算完，

紙櫝之思（三）

國民文庫首次徵文當選　張耕世

無窮極即於夢寐間或怨置夢兒歸也，則心花怒放如獲至寶，初則抱之於懷吻之千萬縷乃薦珍羞製美味以寵之曰吾兒久未得是矣，學成歸來倉皇就道涕泣終途兩袖爲濕至兒所則帳幕低垂寢室淒寂寧帷以視見兒偃臥其中，容顏慘白非復人色痛極而號夢乃突醒心猶怔忡弗已蓋此三年中晝夜杳無寧刻所藉以慰情者一紙平安書耳，今夏既得歸訊心乃大慰，然以初秋夕始得盼屆，詎知人世間事恒出意外非特足音杳然，即鱗鴻亦屬絕影，殊失所望，此三二月間焦思苦慮如度三秋，此心直欲紛紛碎矣，回顧笑靨乃恬然黑甜狀，若無事人心不同各如其面，眞莫可強移也，不禁喟然長嘆，淚珠絲絲滴手中襟上如留外之檐流，

一線既終，夫人目已昏花乃置不復縫第支頤呆思，終覺悵兒不歸定有意外，郭郎云云特慰我夫婦耳，誠以憐影至孝間五日必修一稟，如因事遲歸豈能無申明之書函，夫人推想及此，不能不因想生疑，因疑生信，輾轉思維心乃大苦私念憐兒所患不知果係何症，其微疾耶，則客地淒涼無人護惜已極，人生慘事，其重病耶，誰與延醫誰與進藥，飢也不得自食，寒也莫得自衣，其結果不堪設想矣，念至此心房劇震動血輪周匝，非復常度，又念即有友人肯爲扶持延醫進藥顧南方醫師審南人體氣，吾兒北人用之奚能呈效，如欲北歸就醫又恐弗堪舟車之勞頓嗟乎，若吾兒矣，夫人幻念疊疊而來也如貫珠，幾不憶憐影病耗純出於己之空想固未嘗有惡消息飛來也，

忽笑靨自帳內出語驚夫人幻念爲之暫息傾耳聆之笑靨曰吾兒病矣，夫人急曰君胡弗早告果何病也，曰瘧耳，夫人曰時寒時熱難受哉笑靨突乎曰急電來告，吾兒病革矣夫人愕然纔思並無叩門入者安得急電因啓帳視之，笑靨則闔其雙目鼻息咻咻作響蓋夢囈也，夫人恐惡夢弗醒，受驚匪細遂撼其軀使醒，而笑靨復言曰吾志已決必往視吾兒，爾速爲我治裝無事牽我羈也，夫人見弗醒復力推之笑靨復言曰人言汽車之輪疾如迅電余徒覺其滯緩如笨牛顛波震動愁心礙碎矣，夫人乃高聲呼曰速醒速醒笑靨速醒則叱曰婦人作態殊足厭吾兒尙非無望烏可高聲啼哭致益病者苦痛也，少頃乃縱聲長號天乎孽作日乃立開面作追遽色眼角隱隱有淚痕，怔然四顧若有所覓，見妻在側，復瞑目沉思，徐顫聲言曰，爾猶未睡耶？宵寒滋厲遲眠且致病，夫人曰君夢中何見耶，曰無夢也，今夕之眠安穩極矣，夫人俯首至臆幻念復作以爲夫既無夢而囈語乃如此，殆凶事將呈朕兆先見耳，臆念至此則嗚咽不復成聲矣笑靨亦欷歔轉側弗能重寐兩般心事一樣傷懷矣，詰朝陰霾滿天大地晦明，若知人傷懷助人之愁思者，夫人昨宵雖已勉強就枕，然愁腸百轉時刻何嘗闔眼，更漏頻催珠淚暗滴重衾濕透寒欲成冰皆思兒之淚也，人當無可奈何之時，凡百景象胥爲醞愁資料而於更闌人靜爲尤甚，

人類文明之危機（上）

鄭琛

國際政治舞台上的把戲給我們這一般人以一個這樣的印象，即牠是建築在謬誤前提之上的，在四月號的中國『外交季刊』上我讀了一篇討論法，日，俄，德諸國的心理的文章，其中所討論的煦使我懷疑，因爲我不能把民族翻譯成人格，因爲我不能把日本看作一個陰謀反對俄國及準備聯合德國的個人，

這種事情，在我看來，似乎是人類事件之浪漫的單純化，我覺得，這樣很能促成不幸的結果，假使我們再寬大一點兒，再誠懇一點兒，假使我們說『日本勢將如何如何』或再進一步，假使我們問『這個勢將如何如何的日本究竟是甚麼？』這些不幸的結果或許可以避免，日本是一個很大的國家，日本的人民有許多外交關係，他們由他們所謂外交部處理外交的事務，外交部以及牠的政策究竟可持續多久呢？對于一般所謂惡意的，愛國的，將要聯合德國的日本這個東西，我們能相信至何程度呢？

而且實際上德國又是甚麼呢？一羣很困苦的人們，他們說着德語，並且，據我想他們在這世界上的有知識的人羣之中所處的地位要算是最爲悲慘的，他們或者棄絕他們的國家否則他們便須忍受一種奇特的，荒謬絕倫的統治，中國的外交部時常總把德國當作一個個人看待但是作爲一個文明人，我仍努力要看一看，是否此外就沒有一個通過醜惡的國社黨的假面具而與德國的文明人發生關係之方法——國社黨的假面具，在德國的文明人自已來看，是一定要戴的，因爲不戴便是意謂着屈服于外國勢力，那是不光榮的，很卑鄙的，

目前，一般人總以爲，人類的事件必然受支配于外交部，必然在所謂外交政策之中形成，在將來，我們是否能够免除這種思想呢？人類的文明是否還有一種較爲寬大的，較爲普遍的型式呢？爲了防止民族的對立，戰爭與夫文明的毀滅這些不必要的把戲，我們是否能够推進這種普遍型式的人類文明呢

我在今年春天訪問美國時一個給我印象最深的事實便是，因爲你們（指美國）的富源是太多了，你們自己反倒不能有一個樂園，你們有好幾百萬人終日無所事事，你們不知道怎樣安置他們，約略地估測起來，合衆國的失業人口常在三百萬與四百萬之間，他們對於生活已絲毫不感興味，他們只是作一些短期的工作，或則根本無工可作，而恃救濟金爲生，他們自己覺得死了倒比活着好在英國，我們的情況正好也是一樣，我們約有二百多萬失業的人口，我們對他們有甚麼辦法呢？甚麼辦法也沒有，德國的國社主義運動是甚麼呢？意大利的法西斯主義是甚麼呢？青年人毫無事情可作，希特勒和莫索里尼並沒給他們甚麼，這兩個人只給他們以激勵，以可能的光榮，日本也勢將碰到同樣的問題，

對於這個問題，我並沒有適當的藥方，這是世界上最大的問題，人類現正以異常的速度累積着能力，在人力之外，機械力也發展到驚人的程度，至於怎樣處置這些剩餘的能力，則並無一人知道，

數千年來人類事件中所累積的剩餘能力，有一部分是由提高生活標準而消費了，但是最自然的補救方法還是戰爭，戰爭是人類社會體的一種排泄作用，能力累積——然人類的聰明却不知如何利用那累積起來的能力，于是便不得設法消散，主要的消解劑正是戰爭，

沒有一個國家是因貧窮而趨赴戰爭的，沒有一個國家是因衰弱而趨赴戰爭的，趨赴戰爭的國家是因爲精力充溢，是因爲有大羣失業人口是因爲有大量現成原料，戰爭是一種排泄物，除非世界能彀現其他使用剩餘能力的方法不然戰爭一定還要繼續所謂共產主義者這個獨斷的教條，並未提出甚麼解決的方策，卡爾，馬克思誤解了，曲解了維伯特，歐文和其他欲以集團行動改良社會的一般理想主義的社會主義者，馬克思的階級戰爭不可避免說是人類所曾遇到的最危險的東西之一種，這種學說與民族衝突不可避免說同樣惡劣，

滿洲國風俗集錦

第二章 婚姻之部

（丙）國外婚嫁風俗與國內比較

一、日本尙存原始時代婚制

▲▲……（卅一）……庸盦居士

他們自然能守一夫一婦的節操，雖然以公開的秘密被承認爲夫婦的關係，然亦以愛情的發露爲結合，男子必隔五日一至婦家，藉以休息一日，並且得調理自身及妻子的衣飾消費等，但是妻女依然有本家主人的權限，視她的丈夫如異鄉之人，不許他像在自己家中同居的夫婦一樣生活，這種的凌漠的狀態自交通便利，新文化流入以來，已漸漸的自然消滅去了在三四十年前，尙有四十人以上同居的大家族，到了現在，已減少至二十四五人了此外有天草的某村，現在還是實行那女子共有的制度，並聞福島縣下，還存着大家族制度的部落，

以上約略所說的婚姻習慣雖多是我國民族自體原來的風俗所遺傳，或者也含有他種民族輸入的習慣了吧（完）

幽默

蝶巨譯

一個青年的婦人在百貨公司手套部，要買男用手套，店員拿出一雙價值五元的給她看，她說道『不行不行我要一雙價錢比這更貴的，因爲我是去贈送我的未婚夫的』

後來她還一雙價值三十元的手套，買回去了不久，公司裏又來一婦人，也是要買男用手套的，店員急忙拿出一雙價值三十元的給她看她說道『不行不行我要一雙價錢比這便宜的，我是買去給我丈夫用的』

她終於買了一雙價值五圓的手套，愁眉不展走出公司去了，

有父子二人，酒量極大，某日，兩人都喝得大醉了，起初父子互相開玩笑，後來，兩人手足疲軟無力，東倒西歪，彼此相罵起來了，父親說道『像你這樣生着兩個面孔的妖怪東西，我的家產是不能讓給你的！』

兒子也不屈服，說道『你雖看不起我，然而這樣旋轉的房屋，我也不願要牠！』

談死

太瘦

世人對於死的態度，大約有三種，其一是不願死，其二是願速死，其三不知有死

不願死的人，數量最多，上自貴人，下至乞丐，都不願死，而且原因是活着比死有趣，而且無論怎樣人總以爲活着總有辦法，所謂『留着青山在，不怕沒柴燒』就是這個意思所以榮華富貴的主席，固然絕對不願死，就是沒飯吃的乞丐，也無上吊準備，

願速死的人，在目前也够瞧的，這種人大概覺得活在世上沒有趣味，或已無希望不如早死早佳，但亦有因一時氣憤而遽萌短見的，例如鄉曲村婦因被罵而上吊莘莘學子因落第而服毒之類，此外，才子佳人因失戀而頓感空虛，官僚政客因途窮而深悲末路，這兩種人亦都有求速死的傾向，其動機雖不盡同，但總不外因所志不遂而生趣全無，或身敗名裂而無顏見人，生既無望，遂不得不祈死耳，

不知有死的人，普通只有小孩，但這裏所說的却不是小孩，我覺得世上似乎有兩種不知有死，其一是極端不達觀的人，如商人名士之流他們爲利爲名，畢世鑽營，到死不休『不知老之將至』的孔子，應屬此類，其二是極端達觀的人，換言之即頹廢派，他們整天花天酒地，用舌頭在刀口上舐血，毫無感想，亡國君主李後主，應屬此類，

人總逃不出這三大類，自已想想，究竟該列入那一類呢？

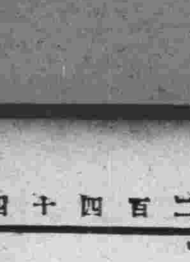

間諜（三）

彭道甫著　陶玆人譯

如果有人要去刺探它的話，那末必須不動聲色（原文明明是強暴而表面上却沒有強暴的行跡）要用一種詭計，用機警靈敏的手腕才能達到目的，俄國的情形就不同，在這兒可以用金錢來收買高級軍官充德國間諜，他可以借手於交通者而以重要消息送到柏林去，有的德國間諜在邊境上面可以在便衣人中間找得到聽消息的人，而且也可以找得到把送上去的金錢塞到衣袋中去的手，但是俄國的難關却是在另一面，在一個廣大無垠的國境裏面，它的軍隊由一個防區調到另一個防區，軍事技術方面的情形又絕對不能一致，因而只能作局部的定論，至於要佈置一個間諜網，因爲以年費四十五萬馬克的一部分去實現這樣的組織是不可能的因此經濟問題是唯一的問題德國在法，俄兩國的情報工作，平常只限於探聽大體上的消息，即和對德國軍事行動有關係的方面的工作至於到英國的間諜是不時單獨派去的，戰前一年，當英國對歐洲各國的政治態度不甚明顯的時間，那末還有少數由德國間諜機關派去的人在那兒，每個間諜和德國參謀本部情報處長的交通是由交通人員聯絡的，至於現任軍官和一個就其工作而言，在德國軍官中間算起來，可以說是十分奇突和完全不合常理而且沾了一身野屍臭的間諜相值的事情是很少的，德國參謀本部對於戰事已經在作這萬一的準備了，然而對於在這萬一的機會之下最重要一部分，即間諜的組織却毫無成績，後來升爲上校，當時還是上尉的那位負間諜工作全部責任的尼古拉上尉也無法可以叫軍官們的頭腦轉換過來，他苦心孤詣，惟力是視他除把訓練有素的少數間諜力量充分利用和儘可能的加以訓練而外，別無他法，德國的情形如此，法國却不然，

德國參謀本部於一八九四年早就知道法國間諜機關已經收買了大批德國軍人和軍佐，如果到今年爲止，有人把在德國的法國間諜工作範圍造成一種錯誤的印像，那末法國司法委員湯姆潑司的案件是說明這兒的人是涉於根本錯誤當中了，湯姆潑司出身閔行，他的父親就在這兒以BORDEAUX和BURGUNDER兩種酒爲其主要業務，一八七〇——七一年的戰爭以後，父子二人都依然保持着他們的法國國籍，

不論如何激烈牙痛一用今治水

僅費兩三分鐘立刻効驗

立止牙痛 今治水

主治 蟲牙之痛牙根痛由上火所起之牙痛由神經屑酸而起之牙痛其他所有牙痛均有靈効

金二十錢　金三十錢　金五十錢

出售匣內附有細單　各藥房均有

發售處　丹平商會藥房

在這樣安閒舒適的當兒吸香味美妙的大炮台精神上更覺得異常愉快

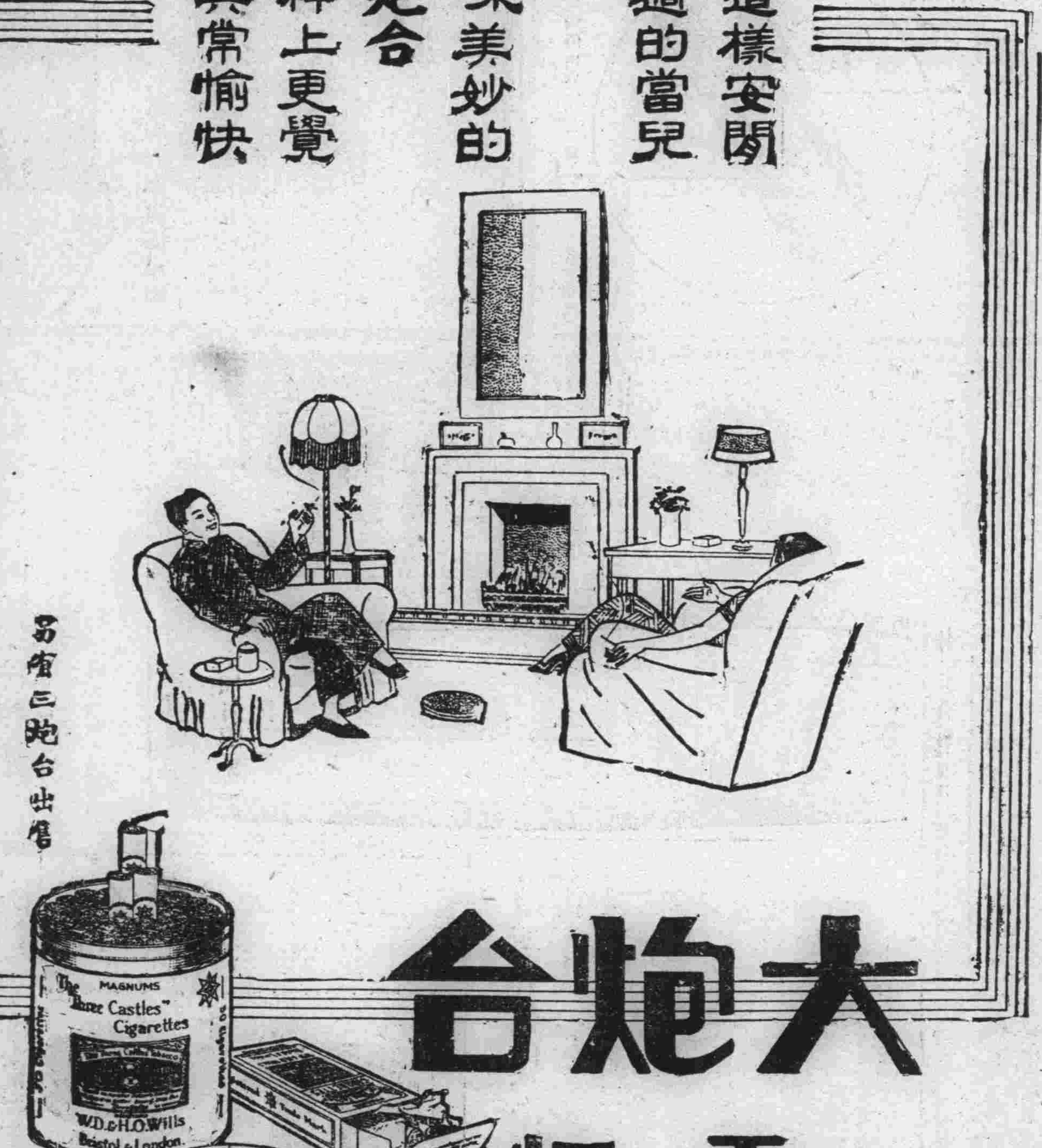

大炮台 香烟

眼痛之科學的與衛生的治療

眼痛不可忽視更不可治以不衛生之方法兜安氏眼痛藥膏係名醫發明爲眼疾之科學的衛生的藥品眼痛眼赤及各種眼疾搽必奏効

各埠藥房均有出售

上海兜安氏西藥公司啟

滿洲鑛業公司 決定現金出資

決定按股繳四分之三

滿洲鑛業開發公司第一次開辦委員會、業於十二日舉行、並將該公司之章程決定、但資本金總額、定爲五百萬圓、滿洲國與滿鐵各出資一半、其中現物出資、滿洲國百萬圓、滿鐵二百萬圓、至所餘之現金出資、雖會有全額及半額之繳納之兩論、而結果已決定先繳四分之三、定於本星期內、即舉行開辦總會云、

大連市七月中之 豆餅生產額

一百二十五萬四千塊 比上年同期大見增加

【大連通信】七月間大連市內油房之豆餅(特餅、粉餅、板餅在外)生產額爲一百二十五萬四千塊、比上月減少七十九萬三千塊(百分之三九)比上年同月增加一百六十八萬七千塊(即百分之五七、七)約增六倍、此因本年年初以來、共原料大豆、行市暴漲、油房之核算惡化關係及於活動期內、豆餅生產反致比較的不振狀態、着手較遲之故也、以例年七月觀之可謂記錄的額數也、其生產額旬別如左、

上旬 五七九、〇〇〇塊
中旬 四三〇、〇〇〇塊
下旬 二四五、〇〇〇塊
合計 一、二五四、〇〇〇塊

豆餅操業油房家數如左、
碼頭方面 十六家
西崗子方面 無
東沙河口方面 三家

即大連市內油房總數四十一家中操業者爲十九家、呈此狀態、自去年十月至本年七月豆餅生產額、累計爲一千六百十五萬五千四百七十塊比上年同期減少九十萬五千九百三十塊云、

火藥社會設 創立事務所

當局爲對火藥之販賣、加以統制計、擬設立滿日合辦之火藥會社、着着進行、已成具體化、業在新京東亞產業大樓設置創立事務所、聞該會社以奉天兵工廠爲主體、將撫順之滿洲火工品、安東火藥兩會社合併、包銷奉天兵工廠生產之火藥類、而加以統制之、資本金爲五十萬元、最近俟創立事務完畢後、即將設立總社開辦云、

承德電業股份公司 至遲冬月成立

——熱河全省進於電力化——

【承德十三日電】滿洲電氣會社、於去年在承德設營業所、旣充軍之需要、復以餘力發電市內、然以人口增加、電燈電力、亦增其要求、今春更加裝二百基羅發電機、目下正試驗配電、該社更鑑於承德之新市街計畫及附近都邑異常發達、加以鑛業法公布、設立鑛業公司、需要電力愈多、乃設承德電業股份有限公司、正呈請立案、至遲十一月、可以實現、該公司、此后進行灤平、豐寧、圍場、多倫等腹地、內容如左、

一、總公司在承德、而於凌源平泉設支店、
二、營業地區、總支店所在地、及接近地區、
三、資本五十萬元、
發起人 負擔五千股
招募 五千股
每股交欵 四十元

今年上半期之 世界各國貿易

【東京電】東京商工會議所、調查世界主要國之貿易實績、共調查之結果、十日發表矣、即、世界主要國之貿易狀況、去年年末、已呈幾分轉好狀態、自本年年初以來、更從漸光明、上半期之世界貿易實績、確顯著的轉好矣、考其原因、以最近各國政府、所謂排外的、鎖國的國家主義、已變爲互惠的、相對的貿易主義之所致、而世界之最大貿易國之英美兩國、共貿易已改其從前主義、對世界貿易前途、與以非常之光明、故有如此之好現象也、玆將主要國之貿易狀況示左、(括弧內乃與上年同期之比較)

日本一億七千一百萬元之入超(一千六百萬元增)
英國一億二千五百萬磅之入超(一千九百萬磅減)
美國二千八百萬美金之入超(一億四千五百萬美金減)
法國二拾六億五千萬法郎之入超(十一億六千四百萬法郎減)
德國一億六千五百萬馬克之出超(六千二百萬馬克增)
中國二億八千六百萬元入超(一千五百元減)

中國本年六月中 輸入日本棉布

價值一百零三萬金單位

【上海通訊】依日本棉布同業會調查、六月中全國棉布輸入之數量爲一〇、七七八、四九三碼、共價值爲一、二一九、三五五金單位、其中日本棉布爲一、〇二三、二三八金單位、占全體百分之八三、九、英國貨爲一七二、二二八金單位、占百分之一四、二、其他爲二三、八八八金單位、占百分之一、九就其類別而言、本色綿布爲一〇四、四二八金單位、染色綿布爲七六五、二八九金單位、其他爲一二七、一五四金單位、再本年上半期全國輸入綿布之總值爲一四、六九八、九七八美元、較前年同期減少九七九、五六八美元、然就日英兩國綿布之輸入而言、在此期間、英國貨雖減少三百八十萬零四千美元、但日貨則於同期增加三百三十九萬美元

美國輸入白銀減少 英倫白銀輸出亦減

【華盛頓電】民主黨參議員特馬斯發表談話稱、財政部必須以每盎斯一元之價格購現銀十一億盎斯、以完成國會所定之購銀程序、特氏堅主廢止對現銀利益抽徵百分之五十的稅、因此種舉動破壞紐約市場、不但給倫敦經紀人以買賣現銀之利益、且將鎔煉銀條及運輸、以及現銀經營及保險之種種業務、完全落在外國人之手中、雖然美國已獲得此種金類、

又商業部公佈、截止七月二十六日之一星期內、美國進口現銀、總值六百二十五萬九千五百六十八元、現金輸入總值二百五十九萬四千二百元來自加拿大之現金、值一百五十六萬零三百八十四元、由美國運往加拿大及墨西哥之現銀、總值二十五萬三千五百零二元、

又在七月二十六日止之一週中、美國白銀輸入比上週減少一百零二萬一千元、計是週白銀總輸入共值一百二十六萬元其來自英倫者三百八十九萬二千元、墨西哥一百九十四萬元、加拿大十七萬四千元秘魯二十萬零八千元智利二萬二千元、俄國五千元菲律賓一萬元、南斯拉夫三千元、洪都拉斯四千元云

【倫敦電】在七月三十一日止之一週中、英國白銀輸出共值七十六萬八千鎊、其中運往美國者七十三萬五千鎊運往愛爾蘭自由邦者二萬鎊比上週減一萬四千鎊、同時英國白銀輸入、共值五十萬零二千鎊、其中來自日本者二十八萬五千鎊、來自蘇俄者七萬二千鎊、來自法國者三萬五千鎊、來自伊拉克者二萬九千鎊、比上週減二十三萬四千鎊、本週出入相抵後、淨輸出值二十六萬六千鎊、查上週白銀出超爲四萬六千磅云、

大同報社廣告部 電話二〇九六番

滿洲煤油落價 以與外油對抗

外油三社之發表煤油落價一事、滿洲煤油目下研究對策中、然從來滿洲煤油側、避免價值競爭、故追從外油銷售之方針、今爲新製品宣傳起見、每筒販賣有價廉不過五分之譜、總而言之、在內地抬價問題、漸欲實現、而最中落價、共結局、滿洲石油側、始終有追從之勢云、

日農林省發表 最近存米額數

【東京十三日電】農林省最終發表、八月一日日本之米穀現在存有二千二百卅六萬七千百十二石、比上年同期減退、七百七十二萬三千二百二石、即是減少二成六分云

特產協會 第二回總會

九月十八在哈開會

【大連十三日電】滿洲特產協會第二回總會、九月十八日於哈爾濱開會、日本側關係者七日、由大連上陸於大連三宿後豫定北上云、

本年度中國之 桐油輸出活躍

半年出口近二千萬佔首位 原因係對美輸出激增所致

【上海訊】桐油爲中國特產、每年輸往國外、爲數極多、近年中國絲茶輸出衰落而桐油則頗活躍、本年尤形激增總數達三十八萬餘公擔、值國幣一千八百餘萬元、佔全年出口貨第一位、玆據記者向海關探悉、本年上半年全國出口桐油輸美居首、值一

此外澳洲一〇〇、五八一元、比一〇四、一五七元、丹麥二四五、四〇一元、法國九七八、七一五元、德八三二七一五元、意一六五、一二六元、日本一八二、一四〇元、荷蘭七一五、九二一元挪威一七九、七五四元、大連二五、三八二元、其他各

三、一〇二、六四八元、佔全數三分之二、香港次之、值一、一〇八、九二三元、英一、〇一一、五四一元、

國一八五、〇七七元、合共值國幣一八、九三八、〇八一元、較去年同期之輸出數一二、五三五、六九〇元、增加六百餘萬元、本年桐油輸出激增原因、係對美出口增加所致、去年半年中我對美輸出爲七、〇五八、三〇〇元、本年半年中出口達一三、一〇二、六四八元、較去年增加六百餘萬元、但美近正提倡植桐、中國桐油外銷未可樂觀云、

舒肝健胃丸

平肝順氣開胃健脾 一切胃病各症良藥

此藥專治、男婦肝鬱氣滯、胃不消化、飲食停滯、時常打隔、嘔吐酸水、胃腸脹痛、兩脇攻痛、及日久心口疼痛、噎膈轉食、心腹病塊、癥瘕痞積、蟲積、氣逆攻痛單雙蠱症、因氣胖腫、食積、寒積、氣積及茶積、酒積、心腹各症、服之甚効、功效、平肝舒肝順氣、開胃健脾、開鬱化滯、散積消聚、平肝導滯、散癥除瘕强健胃納、闢腸通便、消除煩悶、舒暢氣血、通暢百脈、凡係因氣、因食所患肝胃各症、無論老幼效服之眞治胃病的良藥也、

◇每袋定價國幣一元半打五元函購不索郵費

總發行奉天鐘樓北 關東大藥房

招募會員

◇本公所很熱心調查◇
一、法人及個人之營業狀態、資產、信用、品行、經歷、其他商業、人事之調查
一、關於紛擾事項之交涉、和解調停及鑑廻債權
一、正確、迅速、介紹翻譯各國文、訴訟文
◇保護民人正當之權利◇

住址(日本總領事館西斜對過兒)新京朝日通七十一番地

官准 滿洲興信公所 電話 四四六八番 四九六四番

緊要聲明

啓者新京三馬路南四十三號老太和商店所有內容舖藝傢俱以及一切附屬物品全部兌與本號名下爲業所有老太和之一切債權或欠人以及人欠均與本號無關故此登報鄭重聲明

二馬路口四十七號 九江春啓

緊要聲明

敬啓者敝號成立月餘玆已正式營業設在玉德棧舊址惟玉德棧之善後事宜及一切債權債務並其他關係等自有該東負責清理與敝號完全無涉深恐外方不明眞像因人事關係致生悞解特登此報聲明俾衆週知

八月一日 洮南裕德棧謹啓

函授 **口吃自療法** 吃音一癖多因幼時過受驚恐

或與同病者共處遂成一種習慣在未覺時口吃尚輕及一發覺急欲矯正豈知愈急而口吃愈甚終至無法解脫永成一口訥者矣精神痛苦阻礙前程莫此爲甚本館同人研究多年深知病根所在發明自力矯正方法患者依法實行速則數日遲則數月必能矯正學費每人大洋十五元講義費在內 函授 面授

催眠術 短期成功 本月內優待新學員 索章附郵三分

日本神戶葺合區中島通三丁目一〇六 華僑精神修養館

送 腎虧遺精虛癆 肺病咯血咳嗽 療養法

(婦女調經養血赤白帶下亦有說明)

函索附郵二分北平廣甯伯街奚宅

內科 小兒科

新京室町公學校對面 **福島醫院**

隨意入院 電話三八五八番

租房廣告

大同報社擬在東六馬路永長路附近租房五六間或十間上下均可有出租者請至大同報營業局接洽可也

パイロット 自來墨水筆

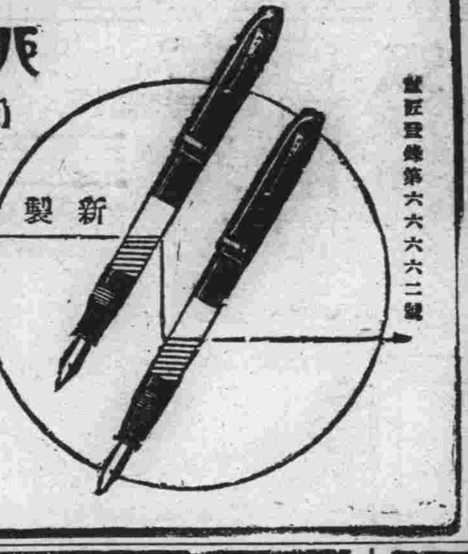

P型 透明軸

意匠登錄第六六六六二號

香港脚氣之治療

香港脚氣係一種趾縫皮病西人雖以是名之實則患者并不限於住居香港之人凡足部多汗之人均易患此用優良肥皂頻頻洗脚或可防患未然至於治療則以如意膏清涼滋潤功效迅捷正爲其對症靈藥者已不少矣 江蘇青口聚順泰徐君百川來書云『鄙人前患脚濕已歷年餘百藥無效後搽如意膏立見清涼止癢旋即全愈諞有友人患疔瘡亦由搽用如意膏腫消痛止而速愈焉』

如意膏爲現代皮膚專藥統治濕疹疥癬爛腿腫毒熱癤蚊吮蟲螫面疹膿疱割破灼傷燙傷跌損等等各藥房皆有出售或向上海江西路四五一號韋廉士醫生藥局購備每匣大洋七角六匣三元五角郵力在內 一切信件可由奉天和記洋行轉上海韋廉士醫生藥局

鍋谷耳鼻咽喉科

醫學博士 鍋谷傳二郎

新京吉野町三丁目二二 電話五七二四番

滿洲國 **商標** 呈請註冊事務

中根事務所 新京東五條通三(廣隆棧內) 電話五七七二番

商部註冊 靈芝商標 天津

馮氏斷癮救苦金丹

中央衛生試驗所化驗全國禁烟委員張主席題贈(除惡務盡)

天津特別市 展覽會得特獎(一百分)衛生局化驗註冊▲社會局出示保護▲直隸省長傳諭嘉獎▲山西省署核准備案▲天津警廳化驗通行無阻▲江西省政府化驗▲湖南禁烟會化驗▲全國鐵路及山東國展會均得優等獎▲上海商會給證獎勵▲風行海內六十八年本堂自清同治七年設立此丹專戒嗎啡海洛英等毒及鴉片烟癮輕者一盒川十天重者三盒分兩星期用功效偉大品質純潔藥性和平裝潢精美且飲食驟增精神煥發已呈各省官廳化驗註冊復經天津烟台濟南河間黃沙河安國昌黎無錫宣化涿鹿紹興等五十七處拒毒會試用成效卓著戒除者指不勝數收到各處謝函謝明書▲前會逐日在天津各報按露每盒僅收回藥本現洋一元四角由舊歷三月一日起每丸漲價二角本堂發售此丹已歷六十八年非似市上藉廣告售假藥騙錢欺人者所可比擬是以本堂備於影印功效證明錄如將此廣告剪下附郵票二分當即奉閱

總號 天津 天津西馬路北頭西面 天津市場 峻芝堂 分號

△招請外埠經理處 哈爾濱道外正陽六道街口亨得利內柯爾登洋行經理

奉天 總經理 軍署大街 震泰報館 滿電話四二一七番

外埠函購須附郵票一百四十六分 凡東北各大藥房大商店願分銷者請與天津總店通函磋商可也

十四日起開演 請駕光臨 一觀便笑

百代公司供獻超特佳片 **陸克的活動狂** 哈爾德•陸克主演

羅蘭德 雷•利導演 **活泥人兒** 利利安•哈威一 吉藤•列蒙德 主演

南部電影館

龍春

連日天雨 場場滿座 臨別紀念 鉅片的鐵證! 演完運滬 最後一天 請勿錯過

全部有聲 全部歌唱

國際影片賽會名列第九世界公認默許巨片之王

聯華影業公司獨霸銀壇無上偉大出品

漁光曲

奉天市奉天大初級中學校女分校 續招新生

新生五十名編級生三十名
高小學生六十名初小學生八十名
女初中新生五十名編級生三十名
報名日期自開學日起(八月十五日開學)
考試隨到隨試
校址奉天小西關大什字街北口電車站路南大樓 滿電話三九〇四號
(另有詳細簡章函索即寄)

奉天日語學院女校招生

科別 日語專修科、初級中學、高中補習科
報名 自八月三日起至八月十五日爲止
開學 陽歷八月十六日(外埠生有證書者免考)
校址 奉天大南關下頭第七小學校舊址
(另有詳細簡章函索附郵票二分)

聲明作廢

玆有哈爾濱同泰昌八月五號以中央銀行滙新京總行照付國幣八百元號碼壹百六十二號計名大義恒領使不易滙票途中遺失無論何人拾得蓋作廢錢特此登報聲明

大義恒啓

鴉片嗎啡海洛因 戒除斷癮新葯

嗎魯達因「旗牌」

鎮痛、鎮靜、身體愉快百病霍然、巧効偉大無上良劑

包裝 一〇管 〃五〇管 各藥房均有出售 植村製藥所

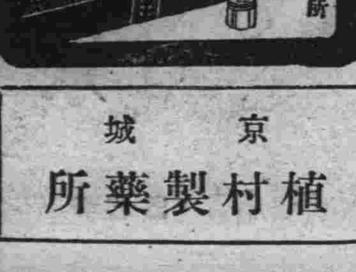

京城 植村製藥所

中國一般消息

川東亢旱 田土多蠅裂

【重慶】川東萬縣忠縣豐都石柱涪陵長壽各縣自七月初起至今無雨、梁山墊江鄰北綿竹等縣亦亢旱二十餘日、田土龜裂、禾苗枯槁、如再數日不雨、必成饑災、

廣東突然擴充兵力 西南當局對蔣戒備

每師添設一機關槍連 稅收機關募特種部隊

【廣州通訊】粵省第一集團軍現有之部隊、除三個軍、兩個師（獨立第一師及教導師）兩個旅（第二獨立旅及警備旅）兩個團（獨立第三及第四團）七個特務營、暨最近在瓊崖增編之警備團陳濟南部以外、並無其他特種部隊、該軍總司令陳濟棠、以本省現有陸軍部隊、其兵力總額共為五十九個團、對於駐防各屬辦理地方綏靖事宜、實尚未足分配、前擬增編第四軍一軍惟以限於軍費預算及陸軍編制組織問題尚未舉辦、倘再增編一軍、則軍費預算必須增加、而於每月額定軍費上、將必更呈支絀、且當此力圖節縮、俾紓民力、何可再事擴編、不過事實上兵力不敷支配、又殊於地方治安、有所影響、於此

兩難之間 乃決採折衷辦法、除每師增編一機關槍連、各軍師旅團部隊同時限期一律補足缺額外、由財政廳暨鹽運使署等機關、各增編特種部隊、歸由各該機關直轄、其招募費及餉糈、亦即由各該機關自行發給、不入總部軍餉之內、如此則軍費不至增重、而各該機關所轄之部隊、除盡其本身職責（如緝私則致力緝捕私梟之類）外、並負協助地方警察維持治安之責、實一舉而兩善備、且此項部隊、並須依陸軍編制組成、必要時亦可隨時改編為正式陸軍、參加實際軍事工作、自此事決定後、財政廳及鹽運使署已分別進行、除財政廳已成立特警兩特務團、緝私總處兩個稅警中隊、十二個稅警小隊、一個緝私特務營、鹽運使署兩鹽警特務團、及禁烟局兩個特務中隊外、現財政廳已進行

增編一團 俾足三團之數、改為特務旅、近鹽運使署亦組織鹽警特務第三團刻已籌備完竣、定八月一日在黃埔成立、並經委出總部護士營中校營長慶衡山升充上校團長、各營營長均經委定、聞該團成立後、或以改為鹽警旅、至於禁烟局及緝私總處、亦各進行將所部擴充、編足一團之數、取銷中隊小隊等名義、依陸軍編制改稱營連排、刻已陸續派員出發招募、查現在附市各鄉如南岸、泮塘、西村、增步瑤頭等處所駐紮之新兵、即係財政廳、鹽運使署、緝私總處、禁烟局等機關所招募以為擴充特種部隊之用者、據總部某參謀語記者、謂一集團軍整頓部曲、擴充實力早經擬定計劃步驟、前造次召集各將領會議、亦已決定暫緩改制、惟因粵省沿海要塞特多、且須兼顧瓊南綏靖事宜、恐兵力

未足分配 若增編部隊、則軍費一層難以解決、處此正擬和減軍費、開源節流之中、此擬當不能行、乃轉從而將各師原有之招募新兵公費及原日發給各團之補助費、一律停止發給、撥充每師擴充機關連經費、既可增厚實力、於軍費算預又無增加、法至兩全、另一方面則注重實際的擴編實力、其辦法、一、為裁汰老弱、訓練精壯、此次每師組織教導隊即其一例、以養成下級幹部人材、二、為由各財政稅收緝私機關編組隊伍、餉源既可由另外機關發給、於編制又無窒礙難行之處、平時可以分防各屬、保護農耕、及辦理緝私事宜、如於環境必要時、則可改編正式隊伍鞏固國防云、

魯省此次黃災 十年難復原狀

各縣損失達一萬萬五千萬圓

【濟南通訊】黃河決口口門迄今未堵、大溜仍奪正河十分之七、致災區泛濫益廣、鄄城鉅野菏澤東平嘉祥鄆城汶上濟寧金鄉魚台定陶滋陽鄒縣滕縣間、均一片汪洋、魯西半壁全告陸沉、縱將來黃水消落、十年以內亦難恢復原狀、據省府就現在災區面積統計、損失數目已達一萬萬五千萬元以上、災民五六百萬、無衣無食、困苦達於極點、中央賑務會前撥滙來賑款五萬元、杯水車薪、其效果直等於零、山東為謀解人民倒懸、會令津浦膠濟沿途各縣及未被水災各縣收容災民、藉廣救濟、現東至即墨、北至德州、南至滕嶧均已遍野哀鴻、嗷嗷待哺、惟以賑款過少、省庫空虛、經將倉儲積穀提出散放、不旬日間即告罄竭、束手無策、災民紛向省府請求發給護照、就食他方、多以南京為目的地、省府婉言勸導、大有難於制止之勢、魯主席韓復榘、因特將一切情形、分別電告行政院長孔祥熙及賑務委員會委員長許世英、請求迅撥鉅款、以救人民、一方面增設收容所、並定明日將收到賑款及救濟災民情形、電中央報告、除原有津膠兩路十七縣外、另令在聊城恩縣陵縣高唐商河德平夏津長清高密膠州即墨泗水寧陽桓台齊河嶧縣濟陽濱縣蒲台高苑安邱昌邑臨朐臨邑等二十四縣、各設收容所、外加災區菏澤鄆城壽張陽穀鉅野嘉祥濟寧汶上東平之收容所十處、已共達五十一處、同時韓氏並面諭民政廳李樹春轉知歷城等九十四縣縣長、濟南市長、縣政建設實驗區長官、鄒平縣村建設研究院長、所有無災各縣、一律收容難民、已收容者妥為撫養教育、華洋義賑會、列派英人季履義及工程師華人張季春等來濟、調查災區、以便放賑、午刻省賑會特開歡宴、季等對災區情形詢問甚詳、均由省賑會詳細答覆、聞季等將親往災區實地調查、又青島紅萬字會、派于敬思來濟轉往災區放賑、濟紅萬字會、亦派井惟濤攜款八千元赴鉅野鄆城濟寧一帶放賑、

安徽江北 兩帮工人械鬥

【上海】滬西虞姬墩一段之淞江、因淤泥阻塞、現正着手開濬昨早由總工頭范學明、派小工頭吳銀文、王玉龍兩人督率衆工人分段挑泥、詎工作至十時許、兩小工頭忽然發生爭吵王即唆使何士元率領安徽帮工人數十、各持鐵鋤、鐵扒、木棒、竹槓等、往將吳銀文圍住毆鬥、吳之江北帮工人亦即羣起幫助、雙方劇戰一場、結果吳銀文遍身受傷、口齒均被打落、血流如注、工人田昭義、孫協忠、陳望生、姜學實、李川志、劉成珠等六名、亦均受傷、當經蒲淞市警察所董所長率領長警及偵緝員吳以和等趕至、工人均已逃逸、一將為首何士元拘獲帶所、一面將受傷人車送紅十字會醫院救治、聞吳之勢傷、頗形危險云、

川省幣制紊亂 發生擠兌風潮

因兌現擠死四人

【重慶】地方銀行鈔票兌換所門前、擠死一男三女、

【按】四川地方銀行在過去川省軍閥操縱之下、濫發鈔票數達萬萬元、從未兌現、人民受害甚深、最近整理後公布數字、稱正鈔為三千四百萬、中央為統一川省財政、乃自六月十三日起由財部派員接收地方銀行所發鈔票、中央旋又發行二十四年度整理川金融庫券三千萬元、由中央銀行渝行代為兌現、今於兌現之中、復有此慘劇、亦云慘矣、

冀水患未已 災區廣漠

滄縣城河又決口

【滄縣通訊】滄縣城河、近因南運河暴漲、河水陡增、時有潰決之虞、本月四日距城六十餘里之寨里莊、因前年潰決、堤岸新築、土質鬆軟且多獾窩狐穴、致被沖透、潰決一口、雖經寨里鄉長田化南、呂郭莊鄉長陳忠軒、王吉莊鄉長王殿中等、督飭民夫二百餘人、積極搶護、

繼續決口 災情慘重 終因水勢洶湧、防堵無效、以致續決五十餘丈大水衝出、狂濤怒吼、旋將寨里、呂郭莊、王吉莊等三村包圍、瀰漫橫流、水漫屋頂、三村居民、奪船逃命、僅以身免、牲畜家禽、均被溺斃、死屍什物、隨波飄流一日之間、淹沒大小三科牛寶家莊等一百餘村、一片汪洋、水深四五尺、田禾淹沒顆粒無存、房屋坍塌甚夥、災民露宿、衣食皆無、洵為空前浩劫云（氷）

南和城西 各村被淹 【南和通訊】本縣城西各村、地勢窪下、小漕頗多、近來大雨施行河水暴漲、西鄉各村、如康家屯、井莊、賈宋等村一帶、田禾均被淹沒、溜子河水亦暴漲圍城河已乾涸半年、因溜子河影響、水已漫其堤外云、

曲周霪雨 滏河猛漲 【曲周通訊】本縣自春徂夏亢旱異常不料入夏以來、霪雨連降、滏河因而暴漲、與岸相齊、險象層出縣府飭令沿岸居民隨時搶護並令晝夜防堵、現河水仍有漲無落、加以暴雨時降兩岸菜園、淹沒大半、破舊房屋傾倒時聞、沿河村民驚惶萬分、如再漲尺餘、則河堤潰決難免、後患不堪設想矣、

邯鄲境內 四河決口 【邯鄲通訊】本縣於一日午後、雷電交加、大雨如注、迄至傍晚、西部山洪暴發、漫野而來、波濤洶湧、平地水深五尺許、縣屬臘村、大屯、隱豹、百家村孟仵村、王郎村、南謝莊、郝村、叢塚、官莊、王李莊鄭村等二十餘村、本處窪下橫沖直灌、氾濫成災、房屋坍塌無算、家具什物、順流而去、婦孺號泣之聲、慘不忍聞、總計三日內、洪水暴發五六次之多、沁河、輸霜河堵河、滏河、均潰決數處、一片汪洋、遠眺無際、所有淹斃牲畜人口、及一切損失尚待調查云、

落馬湖發生命案 胡金標叔姪遭兇毆

叔當時斃命姪負重傷 兇手悉逃捕獲嫌疑犯

【天津】本市河北落馬湖菁樂天街龐家胡同一號、於本月二日發生胡老與沈文祥兇毆案、玆悉沈方因不甘心、卒於前晚釀出命案、死者胡士成之屍體、經地方法院檢察官檢驗、同時並由三分局大舉搜捕兇犯、玆紀其經過詳情如下、

◇◇—**津市人胡士棟** 年五十九歲、現住龐家胡同一號、胞弟士成年四十六歲一流浪人也向在西頭三角地姘靠士娼士棟生子名胡老即胡金標年三十三歲、好勇鬬很、近年來手中薄有積蓄、在菁樂天大街三十六號開設金聚成電料行及金聚興被褥局、父子照料營業、生活異常富裕、惟胡老在青年時以開罪於人處過多、一旦安居樂業、未免大遭物忌、一般仇家固皆思得之而甘心焉、

◇◇—**平安里十七號** 居住之沈文祥、其父雖與胡有金蘭之誼、但亦積有仇隙、上月適沈母養女翠玉潛逃、沈疑之胡之唆使、向胡理論卒致身受重傷、同歸法院、嗣後沈歸家醫治、胡亦取保開釋、靜候傳訊、胡因風聞沈文祥暗地糾結西頭及落馬湖一帶仇家、擬圖大舉報復、驚駭萬分、遂亦召集素日友好、嚴局街門、積存磚瓦、每日在家中房上守候、以西方多乃叔案識之人、是以並召士成共同防範、以備不測、

◇◇—**雙方首次鑒事** 後、即有河北及西頭一帶之居民徐德成、李鳳起、劉鳳山、慈小波、趙老、夏老等約四五十人出而調停、首向双方勸慰並購買茶點鮮貨等物、用作餽贈、更在茶樓商洽調解手續、頗為圓滿、胡金標得訊後、以為業經無事、防範乃弛、胡父及妻皆以事外出、家中只餘叔姪二人、不料此時突由外闖入數人、進門後將巷內電燈損壞、並將胡之住宅大門緊閉、旋即大肆捧砸、由室內將胡老士成拖出刀斧齊施、胡士成肉與兇犯格鬥、致受傷獨重、

◇◇—**該管三局三所** 寨安寺派出所警長張彼亭、自前案發生後、為恐發生意外、每晚特不時督率警士在龐家胡同梭巡、惟此次兇徒為數並不甚多、且又早有計劃、是以容易得手、但在電燈初熄後張警長、當時立率警士馮英傑、張恩庭、奮勇闖入龐家胡同、比將胡宅大門設法開啓後、則衆暴徒業已鬨風由扶梯登房逃逸、院內只有奄奄垂斃之胡老叔侄二人、初時胡士成尚能呼喊救命、不久即行氣絕、胡老則兩腿受有木傷、頭部及右腕受有重傷、亦頗危重、

◇◇—**時三所佟世華** 局員得訊、立率警長李福俊等趕至緝捕兇手、首將嫌疑最重之平安里包圍、乃經一度搜尋後、始發覺平安里居民所有男子皆已逃匿、只餘婦女在家、惟沈文祥因傷重不能他去、遂遭逮捕、並將與胡老原有嫌隙心之慈彼波髮妻李氏（四十歲住平安里九號）拘獲、同時並獲嫌疑犯二名經訊胡老供如前情、謂主使犯確為沈文祥、兇犯中內有現住西頭與民有隙之燕子輕燕子秀、賭禿子肖三等數人當時因未與抵抗、故受傷較輕、民叔則因竭力與彼等支持、致遭斃命云云、復訊沈文祥則謂民在家養傷、對於行兇之事、

◇◇—**實未預聞等語** 慈李氏供稱、氏夫慈小波與本案是否有關、氏並不知情、亦不知其去向等語、訊畢當經轉送法院、並飭地方李五報請地檢驗、昨日下午一時五十分、經地檢處檢察官謝瀾帶同吏員蒞臨檢驗、驗得死者胡士成右脇、受有刀傷一處、刀痕由前胸透出、左脇受有刀傷一處、右股及右腕以上各有、傷一處、並據謝氏訊及胡老之父胡士棟鑿事經過、所供亦如前情、當諭氏筋屍兄暫時領屍掩埋、一面實令三分局上緊嚴緝逃兇歸案云

津神州旅館中 探長賺獲嚇詐匪團

匪用電燈開關充作鎗

【天津】天津路正大銀行董事孫伯繩、家住懸園路六六八弄十五號門牌、上月間孫連續接到匪黨具名駐錫司令部派遣代表、上蓋血魂除奸團圖章之恐嚇信函數封、內中言詞激烈、意圖索詐

洋五萬元 當經孫報告靜安寺捕房飭派探長烏承謨探目馬德榮探員倪家鳳等、連日秘密偵查、直至前日始拘獲案犯浙江餘姚人葉永標（即葉永林）一名、帶入捕房改押、送第一特院刑八庭、捕房依照刑法三四六條恐嚇罪提起公訴、即據捕房律師錢恂九起而詳述本案破獲經過情形、被害人孫伯繩持一掛號之恐嚇信至捕房報告、經探員查得信中言詞激烈、具名者為血魂除奸團駐錫司令部派遣代表希圖詐取洋至萬元、並約於漢口路

揚子飯店 接洽、捕房乃飭派烏探長等會同孫氏之代表朱賢在揚子飯店開七百十四號七百十六號房間等候、忽接匪方電話、由捕房探目偽充孫氏之代表向匪談判、匪方索價五萬元、經談判結果僅允給款二萬元、約定於一小時後在該處交款、不料匪方竟失約未來、匪方又來電話、由烏探長接聽、據稱昨日失約甚為抱歉現在當來取款、移時果有一人持函至揚子七探長接聽、當答以款已預備、請即來取、及至五時許、被告即到來、袖藏一黑色木質之電燈開關、露其一端、

假充手鎗 詢問孫先生在否、謂渠係血魂除奸團所派之代表、烏探長答以不在、派余為代表、爾等究竟最少須錢多少被告答最低一萬元、烏探長以現在、祇預備二千元、如欲增加、須以電話通知孫先生、嗣被告亦表示願意接受二千元探員即將預備之白紙數包、其面上置真鈔票一張用報紙包裹、放於紙盒內、交給被告、而被告定欲持視並檢點鈔票、迨其將紙包拆開、發覺、

掛號寄出 沈應二人、曾至揚子探聽消息、並悉孫已派人以榮三寶名義開七一六號房間、後又連寫兩信、姚應二人又往神州旅館看動靜、故即在神州對面招商旅館關室會議、一面寫就第四信交我帶至神州、面交被捕云云、末由孫伯繩稱、我與姚公達等共不相識、祇有何小陸其人、八年前係在所開之泰東輪船局某輪上為茶役、故相識、惟迄今亦三年未見、今請求緝何到案訊辯、劉毓桂推事諭被告還押、候改期七天再訊

十年前殺人案 帮兇犯被告發

【浙江】嵊縣人朱三和、前在南市陸家濱開設紅木作、於民國十四年五月間、有朱三和之族弟東三囝之妻王氏、年輕貌美、性頗淫蕩、暗與紅木作工人徐三槐姘識、不料事機不密、不久即被朱三囝偵悉、不禁妒火中燒、乃與朱三和談及乃妻犯姦情事欲思伺隙捕捉、朱三和以家醜不可外揚、勸暫容忍、並規誡王氏改過自新、不料王氏未幾即與姦夫徐三槐雙雙逃逸無踪、朱三囝自王氏潛逃之後、懷恨朱三和不應勸阻、否則早將姦夫淫婦置之於法、遂糾人向朱三和交涉朱三囝及糾同多人、擁至朱三和家門首、將朱三和喚出門外、不問情由、用斧亂砍朱三和寡不敵衆、立遭砍斃各兇手見目的已達、一哄而逸、事後由地保報請地方法院檢察官蒞場、驗得死者頭顱已被砍破腦汁橫流、委係因傷致死、填明死格、繼而緝獲帮凶三名訊明判決、各處徒刑十四年、判決確定送監執行在案、不謂事越十載舊事重題、緣有住居北稽家橋左近朱小補者、係朱三和之胞兄、最近查得乃弟三和慘遭砍斃、實被胡永興喚出胡亦為帮凶一份子、乃偵悉胡永興匿迹本城西唐家弄三十三號、遂具狀地方法院檢察處請求提究等情、法院據狀後、黎明時、密飭幹警張春森會同告訴人朱小補、先至該管巡道街警察所、加派長警按址前往西唐家弄三十三號將胡永興拘獲、帶回法院、當由孔祥林檢察官偵訊一過、諭飭收押候究、

退伍軍人落魄他鄉 夫婦攜手跳河

忍飢二日尚至北平圖書館閱書 自殺之前夫婦曾對坐暢談衷曲

【北平】前夕八時後暮雨淋漓中、北海雙虹樹西旁河內、忽然發生夫婦同時跳河事件當事發生時海中划船人即大呼『有人跳河了！』園內駐守巡官周繼聞警、帶同長警多人及水手等疾趨該處查視、果見有男女二人在水中浮沉起伏、正在掙扎之時、

水手傳順 水術精通體魄強健、當即撲身下河、奮勇撈救、頃刻即將男女二人起撈上岸、周巡官等分別施用人工救治法、吐水二刻鐘即全蘇醒、見男着藍布小褲褂、女着白小褂藍褲、情形甚窘、周巡官等當詢問該男女姓名及自殺原因、據男子稱名喚李換一、現年三十八歲、河北青縣人、數年前曾在軍界服務、因幼時讀書性近文事、後即棄武就文、時常撰成新舊文藝、在各報投稿、得酬自活、署名

退伍軍人 頗得新聞界同人之贊助、女人係其髮妻、劉氏、年三十四歲、湖北黃陂人、因每月所得稿費無多、不能餬度、遂在南橫街一百十號王姓友人處寄居、後以謀事無成、自已又有獨片嗜好、度日艱維數月前曾毅然赴外五區、請求戒斷、現在毒已戒淨、生活仍無從維持、日前友人下驅逐令、終日盤桓街頭、現已忍餓二日矣 余夫婦赴北平圖書館翻閱書報、至下午六時許因腹中飢餓難忍、復由室中走出、翹首一望、北海遊人如蟻、

水色迷茫 遂萌自殺之念、商之賤荊、伊亦同意議既定、遂由圖書館踰牆而過、至北海西畔、彼時海中尚有遊人、多不便、余夫婦就地坐茵席上、各談心曲覺人生如夢『貧賤夫妻百事哀』之感、不覺黯然、八時後、遂攜手至水邊、

一躍而下 不悉因何被救等語、周巡官等聞聽之下莫不憐其身世、遂將李夫婦帶至內六區署、李到署後復供如前、並由懷中出日記本一小冊、指其『絕命書文』令署中人閱看、以表其堅決自殺之心、其絕命書很簡單、略謂『因貧被友人驅逐、無法生活、純係經濟壓迫而萌自殺之念』云云、復訊劉氏、伊態度極嫺雅鎮靜自稱時運不濟、絕命之念義當與夫同云云、署中訊明以李係軍官、又通翰墨、甚為憐惜、昨已將李夫婦送往公安局、請為設法安置云、

欠工資被控告 前交通部長王伯群

王之律師提出管轄問題

【上海通信】前國民政府交通部長現任中央委員王伯羣於民國二十年六月間在愚園路一千一百三十六弄三十一號門牌建築住宅一所、委任華德路三八一號辛峯記營造廠承包全部工程、但工程中有人造石一部份、則由利興洋行勒破萊臣承受、旋因領款困難、一度停止工作、至二十一年十二月復繼續將工程完工、所有工資、言明由屋主給付、由協隆工程師發給領款證書二紙、共計洋二千三百九十二元五角八分半、乃迄今該款尚未照付、迭次催索、亦無效果、該勒破萊臣遂延葛肇基律師具狀第一特區法院民庭、對辛峯記營造廠及王伯羣提起清償之訴要求判令償還原告洋二千三百九十二元五角八分半、及常年二分之遲延利息、並負擔訴訟費用、昨晨由沈鴻推事開民六庭傳訊王伯羣延律師到庭、提出管轄問題、謂王之住所、係屬越界築路、應由上海地方法院管轄云云而原告律師則以王之住處雖為越界築路、而辛峯記則在公共租界、故鈞院有管轄權、沈推事乃諭改期再訊、

閩南泉屬五縣 情災慘重

漳州水現已退盡

【廈門】漳州水三日退盡、四日漳厦車已恢復、電線仍阻隔不通、安溪水災亦慘重、水浸入城、居民皆避山上、倒屋百餘、縣府亦倒塌一部四鄉被水一區倒屋千餘座、各鄉災民約一二萬、惠安同時水災、城鄉倒屋百餘座、計泉屬五縣同時發生水災、損失之重、數百年未有、南安境內災情最重、漳屬較輕

天津縣府財政困難 營業稅收無多

七月份警餉迄今未發

【天津】縣政府自七月一日遵奉省令、成立縣經徵處、統一徵收省縣各款除田賦部份上忙已過、下忙未至、收入無多外、烟酒牌照部份、在此一月中共收約萬元、預算為十一萬元約得九成、成績不惡、縣營業稅全年預算祇收八九千元、七月份所收二十三年度第四季稅款不過數百元、就上列各種收入、省庫借解、急如星火、縣政府經費、亦幾至無力抽撥、而縣公安經費、每月不足二千餘元、省庫自七月份起中止補助、縣府無力籌措、致迄今已入八月中旬、七月份警餉尚分文無着各分局所呈請發放餉項之文件、日有數起縣長陳中嶽已將赴省請求經過、令知各分局於官警、仍令稍候、又縣境營業稅、二十四年度總調查事宜、省財政廳已將書冊頒到依照向例將申請書二千八百份、分發於東大沽楊柳青小站北倉鹹水沽等商會其他各區由公安分局轉發、令各商自行填報上年度之營業額及資本額、以憑派員調查、又去年每戶領取申請書及營業證不論應否徵稅、一律須納照費洋一角、本本奉令免收此費以示體恤云云、

本報電話號碼
編輯局 四七二四
營業局 二〇九六
社員俱樂部 四七二五

潰滅皮膚內深棲之寄生蟲及黴菌 滲透療法之威力

由滲透作用深衝黴菌及寄生虫本巢之根本的治療法業已發見、向來認為最難治之皮膚病亦能簡單治癒

皮膚病可怖 皮膚病、似頗簡單、而其實則極可怖者、初僅一小部不良、痛痒時起、氣分不佳、纖則食慾不進、夜間亦不得安眠、遂致神經衰弱、工作能率減退、況且顏面手足、生皮膚病症、不僅穢聞、且被他人疑有惡疾臟痏、因此礙及結婚者有之、拒絕就職者有之、影響吾人生活、至重且大、

稱謂文明病之由來 隨世界進步、出進人叢之機會益多、火車窗戶、旅館器物、黴菌附着亦夥、至穿皮靴不犯水虫疾者、果有百分之幾、因輕視水虫疾、放置不治、致招蜂窩熾炎之可怖疾病、不得不施手術、文明交通頻繁、強制人民洋裝生活、致皮膚病播殖、世人謂為文明病、不為無理

須留神餘病齊發 「皮膚病足以喪命」一語、世人雖或不相信、但其例則甚多、以指搔痒處、則黴菌浸入以致丹毒、或敗血症喪命對於死亡率增加固甚大也、

皮膚部內之寄生虫 皮膚之內部、可怖的寄生蟲潛入其中、則成八角子癬疥之病、且或深入皮膚部內、更或造成蟲窩擇肥而噬、以顯微鏡窺之則任何人、均可得見既頑且強之寄生虫附着我人之身作可憎惡之生活焉大凡皮膚病、多再治再發、長年痛苦、外行人多欲以藥治療、不知在皮膚之外面、雖施以塗布藥僅能消及表面之毒、且寄生虫更或因之逃蔭於內部、故毫無效果之可言、由此觀之、皮膚病、不可無能及於皮膚深部之藥劑也明矣、

皮膚病滲透療法之成功 達於皮膚深部之外用藥、理論上、未嘗無之、但矯枉過正、而或刺激過強不能連用（孩童尤甚）或因此反發生炎症、甚至因藥之作用激烈破壞皮膚組織而遺有醜惡之瘢痕、此皆無良藥之故也、以此專門家努力研究結果、應用滲透壓及毛管現象之理論、發明能滲透表皮角層下、而發揮達到眞皮之強力殺菌、消毒、治癒之作用、小刺激而無副作用之理想的藥劑、此實大成功也、

「皮膚恰劑」已為世所稱讚使用法簡單、價錢極廉、此實向來視為難事之皮膚病治療上一大獻貢也、

不污不痛而能達到皮膚深部有消毒殺菌治癒三作用
一日塗敷數次不久即獲痊癒

請數試用
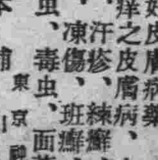
皮膚恰劑
良好皮膚病藥
濆痛痒之皮膚病、水虫、頑癬、臭、汗疹、疥癬、雞皮、疙疸、白癬、凍傷、班癬、面皰、蚤、蚊、臭虫、毒虫、面荒等均有良効
藥價 二十錢 三十錢 一五錢 全身用 五圓
本舖 東京神田 山崎帝國堂
代理店 日本實藥株式會社 大連市 天津市 哈爾濱 加茂町 八站 道路

猴已凍死五日矣 仍能使其復生

威拉德博士已實驗成功 醫學界之新發明

科學萬能

【勞斯安極立斯電】勞〔威拉德博士發表、該博士能將凍死五日後之猿猴、施以加溫、輸血、使其回生、此醫學界之新奇大成功、現已實驗、可謂科學萬能矣、即注射枸櫞酸曹達後、置於冷凍器內、固結冷藏之、使猿猴凍死、五日後、將該猿猴提出、徐徐施以加溫、俟體溫恢復常態時、再施以輸血手術、則該死去五日之猿猴、猶如睡眠已醒、開目回生矣、且食蘋果而覺滋味甚甘云、據該博士所言之秘訣、爲注射枸櫞酸曹達、以防血液於冷凍中、損失凝固、使猿猴於冷凍中、其心臟及其他完全停止、其固有機能、乃現死亡狀態、此實驗成功、對人體之治療上、恰能應用、例如以冷却殺菌法、驅除細菌性疾病、用此完全的治療手段、概亦能有効、殊値期待也、即開該新奇之實驗、日本醫學部教授小澤凱夫博士談話如左、猿猴乃高等動物、如能如斯實驗、可謂神奇矣、但實際未得親見、不過其冷凍之程度爲問題耳、元來下等動物黴菌等、對於冷凍最强、即最耐冷、而猿猴等高等動物、如亦能强力耐凍、可謂一大發見云云、

平南土人捕猴 每三年大舉一次

‖共行可憐亦可笑‖

【雲南訊】廣西平南以上、高山峻嶺、猿獾窟穴其間、猿猴生長其處、猴之生殖甚繁、日則高居山上、夜則成羣下山、每當田禾粟米成熟時期、必成羣結隊下山掠取動作靈敏、農人莫奈之何、該處土人、有捕猴爲業者、每三年大舉一次、其時附在田禾將熟之際、事前在山下建一木屋、能容猿猴千數百頭、其門製有機關、中間無板、裝有鐵條、使屋內之猴可以望見門外、屋內貯滿糧食及生菜等物、並由山上一路散粟至該屋、爲餌猴下山之法猴見沿途粟米、拾之而歸、拾至該屋、則見食物滿屋、無人看守、必回山報告、是夜即有大隊羣猴下山、整隊至該屋、羣圖盡掠該屋之粟米、捕猴者、穩藏離該屋數丈之樹林、見羣猴入屋、即發動機關、將該屋之門關閉、屋內之猴、均可就捕、屋之前後左右、有猴數十、若軍營之任巡哨者、若聞人聲、磚石立至、各猴被困屋內、方知中計便聞猴聲鼓噪終宵不絕、屋外之猴、至天明始去、捕猴者、俟門外之猴盡去、各執利刀至該屋、先稍啓其門、必有數猴奮勇跳出、此時必能捉獲一猴、在門外擺一櫈、將該猴在櫈上斬去其首、藉作示威、屋內各猴見同類被斬、咸存自危之心、或掩面哀號、或鎭定不動、然後大啓其門、任人入屋縛捉、絕不敢抗、如此捕法、三年一次、多者千數百頭、少亦七八百頭、捕者得羣猴後、有猴販向其購買、猴之種類、大有高下、高者每頭十餘元、次者一二元等、該處土人平時亦有捕捉、使非設計、頗難捕得也

北平警察大煞風景 驅逐異裝婦女

哈爾飛一幕驚喜劇

【北平通訊】火傘高張、揮汗如雨前兩日悶熱尤甚、但娛樂場中、仍然滿坑滿谷、有階級者、並不因天熱而稍減豪興、昨晚天氣轉涼、哈爾飛戲院、劇報高貼、新由南京載譽返平譚派鬚生言菊朋雙齣好戲洪洋洞與御碑亭、七時方敲、座無隙地、前後台老板、手舞足蹈、得意可知未幾鐘指九時〇十七分、斯時也、哈爾飛老板與言老板掃興事至矣、蓋有雄糾糾、氣昂昂、武裝齊備、身佩盒子砲、手執小手鎗者之警察約有數十名、蜂踴而至、爲首者張其一雙虎目、英風四射、威鎭八方、一般男女顧曲家、一若大禍之將至、此乃內二區之官警、因見日來一般摩登女性、對糾正奇裝異服之功令、竟漠然視爲不是道、依然故犯、光腿、露肘、揚當道上、幾觸目皆是認爲此風一長、不獨與長官維持風化之威信攸關、亦且於本區署責職考成、大有關係、因之特於昨夜、用迅雷不及掩耳手段、擁至該園、即下令凡衣薄如蟬翼、裸腿不穿襪之一般摩登婦女一律出園、不准聽戲、俟換衣後再來、是時洪洋洞雖完、而尚有御碑亭可聽、同時門外亦有警士把守、凡是奇裝異服、律攆駕、毫不通融、時鶯嗔燕叱、鵝飛雀叫、雙頰紅過胭脂、心跳猶如鹿撞、登時園內陽氣旺盛、反通常狀態、蓋太太小姐們對鐵面無情之警士、既奈何不得、祇得垂頭喪氣、出園歸家、此一幕喜劇、於此告終、而言老板菊朋、至是不無愁眉苦臉、有哭笑不得之慼云、

梅蘭芳已歸來

〰梅談俄人評論可爲中國戲新估價 對使館贊助及友邦招待表示感謝〰

戲劇家余上沅博士偕歸

（下）

尤注意於戲劇事業、終以時日忽促、尙未能盡量觀摩爲憾、總之、此次自俄至西歐各國參觀、遊歷之後、更覺中國戲劇、應有特別之努力中國戲如經過嚴密之選擇與淨化自有其保存之價値、與前進之途徑、鄙人此次道經德意各國、彼邦人士、均希望於短時期間率領劇團前往表演英倫劇界及外交方面、對於此事、尤爲盼切、曾屢來接洽、但以各國語言文字風俗種種不同、布置較爲費事、故非短期所能決定、鄙人在倫敦與熊式一先生同寓匝月近二三年各國對中國戲劇漸有認識、而熊君所編王寶川一劇、尤受歡迎、將來中國戲劇如有公演機會、自必更爲各國所歡盼、鄙人此次出國之前、及到蘇聯之後、承蘇聯政府給與之懇誠招待、及我大使館之殷勤指導、實深感激、鄙人在俄表演開幕之時、蘇聯政府曾請顏駿人大使對蘇聯觀衆作一度演說在蘇聯國家咸認爲以一外國大使對蘇俄民衆公開演說、此尙係第一次、實爲兩國邦交增益不淺、而蘇聯駐莊飽大使、共時亦適在莫斯科、諸承殷勤介紹、尤感雅意、抵歐之後、復承我駐歐各國使館與以指導、得與各國戲劇專家過從研討、並得參觀各國劇事與組織、歸國舟過新加坡、承刁總領事及中華商會會長予以盛大歡迎、並同登岸游覽過滬時又蒙何東先生及各知友盛加欵待凡此皆鄙人心中所銘感勿忘者也

余上沅談　藝大教授戲劇專家余上沅博士云、此行伴梅蘭芳先生去俄表演我國東方象徵派戲劇藝術、在俄備受歡迎、實深感謝、因歐人對東方象徵派戲劇藝術領略以環境之殊異、觀點當自不同、在俄時、彼國批評家於觀劇後、多所批評、吾輩對之竭誠接受、後赴歐時、在英倫曾看過王寶川之演出、此種劇本、編制極佳、唯導演欠當、故在演出時、頗多與劇本不合此處、且歐人向重寫實派藝術、對象徵派藝術觀法又不同、故王寶川之演出、吾人對之尙須加以改善、關於此行歐游劇藝考察容日有暇、當撰文發表、以供全國戲劇藝術界參考研究本人在滬留三五日、即返北平、因學校本學期開學在邇故急須返平云、

名流洗塵　海上名流李石曾、錢新之、杜月笙諸君、定明日假福開森路世界學社舉行盛大歡迎會、爲梅氏洗塵、梅氏最近尙須晉京一行向政府報告此次赴俄表演經過、事畢仍返滬、據梅氏云本人途次、即接奉電訊、有演劇助振事、吾力之所能及當盡力爲各省被難災民請命蓋此亦爲吾之應盡之義務也

槐西襟志（五四）

紀曉嵐著

王符九言、鳳凰店民家、有兒持其母履、戲遺後圃花架下、爲其父所失、婦大遭詬詰、無以自明、幾就縊、忽其家狐祟大作、婦女近身之物、多被盜擲於他處、半月餘、乃止、遺履之疑、遂不辯而釋、若陰爲此婦解結者、莫喻其故、或曰『其姑性嚴厲、有婢私孕、懼狀投繯、婦竊後圃鑰縱之逃、有是陰功、故神遣狐救之歟？』或又曰『既爲神佑、何不遺狐先收履、不更無迹乎？』符九曰『神正以有迹明因果也』余亦以符九之言爲然、◇

胡太虛撫軍能視鬼、云嘗以葺屋巡視諸僕家、諸室皆有鬼出入、惟一室闃然、問之、曰某所居也、然此僕蠢蠢無寸長、其婦亦常奴耳、後此僕死、其婦竟守節終身、蓋烈婦或激於一時、節婦非素有定志、必不能飲冰茹蘗十數年、其胸中正氣、蓄積久矣、宜鬼之不敢近也、又聞一視鬼者曰『人家恒有鬼往來、凡閨房媟狎、必諸鬼聚觀、指點嬉笑、但人不見不聞耳、鬼或望而引避者、非他年烈婦節婦、即孝婦賢婦也』與胡公所言、若重規疊矩矣、

蘇聯大望遠鏡 高十八米重十一噸

【列寧格勒電】普爾柯夫天文台在列寧格勒製鏡工廠定製第一架蘇聯大望遠鏡、該望遠鏡全體高十八米、地下台高五米、主要部分之鏡子、直徑六百五十米厘米特及七百五十米厘米矣、重一百六十至一百七十基羅格蘭姆、全部共重十一噸、其上半圓形之蓋、直徑十一米、該大望遠鏡、計劃於一九三九年普爾可夫天文台紀念日完成、

蘇聯的考古學家 發現一萬五千年前 穴居人之遺蹟

【莫斯科電】蘇聯著名考古家葉飛明果開掘極有學術意意之二萬五千年前古穴、此猶係一七〇一年、距伏洛納士城二十公里之林斯敦基村中發現、經研究後在此古居中發現長及十五米之土居土居附近開有大坑、中有古象及其他四足獸之骨骸、蓋係烤肉處也、居穴四周有藏物坑、蓋爲藏儲獵得之大動物者、由所發現之各物、可證明該時代之人、係爲獵象、而度着生活者、在居留中並尋獲許多彫刻、係刻於嫩石及象牙之上、其中有許多係刻女人身形、及象、獅熊、駱駝等獸形、按駱駝之彫刻、在古代居穴中尙係初次之發現云、

廣西苗人 結婚生活

婚後女子仍居母家 結婚往往以珠胎暗結

【雲南訊】苗、猺都伏居在廣西的深山裏、因爲交通的不便、他們還停留在『老死不相往來』的階段、所以各種風俗習慣、都不能互相溝通、而有『五里不同風、十里不同俗』的現象、結婚方式當然亦不能例外、這裏預備介紹的、是限於廣西北部苗山中的一部份苗民情形、在闡明結婚方式之前、先擬敍述男女間的社交情形、在那邊靑年男女、並不受『男女授受不親』的拘束、只要

▼▼互相認識▲▲

以後男子就可以在女子家中徹夜閑談、歌唱對答、自由的淘醉在甜蜜的戀愛生活中這就是在苗人間通行的『坐妹』、這樣經過相當時期以後在雙方認爲可以訂婚、就由男子提出、請求自己的父母托媒人到女家求婚、只要得到女家父母的允許、訂婚便在雙方的口頭契約上決定了此後每逢節氣或農忙時期男家可把女子接來、甚至女子的姐妹羣、亦常伴隨來家幫同工作、如挑柴烹飪等農事或家事工作、不過居住的時間、只能單夜如三夜、五夜等、這種情形經常的、繼續着、直到結婚爲止、

經過二三年以後、就開始結婚生活、他們

▼▼結婚時期▲▲

大多在每年新正的初三四左右、在結婚之前、男家準備一二擔或三四擔糯米、鴨、魚炮竹、以及一兩二(合小洋一元六角)銀子的聘金以作送親之禮、女家的妝奩、亦同樣簡單、只褻棉被一套、箱子兩隻、纖布機及紡紗車各一具、有時亦有牛爲陪嫁物、這大概以各人家庭的經濟情形而定、不過其差異、亦甚微細、在結婚之前一二日或三五日、先由媒人把女子接到男家來當出發時、新娘在三四女伴護送之下、携着一升又三抓的白米、在靜悄悄的午夜、開始離開母家、到早上五點鐘、新娘方能跑進丈夫的家中、這時新郎須

▼▼避匿在外▲▲

而家人亦靜不作聲、在媒人及女伴帮同之下、舉行隆重的婚禮、婚禮的儀式是這樣、在灶的旁邊擺起酸魚酸肉、以及鴨酒之類、而新娘、媒人以及女伴都圍坐灶旁、竭誠敬神、這樣的把戲做完以後、媒人便拿所有酒菜、一樣樣的送到新娘口中、隆重的婚禮、就此告成、

在結婚的那天、亦就是苗人所說的『送親日』男家帶了結婚前準備的禮物、由七個或九個男子伴着、把新郎新娘送回女家、一路由同伴歌唱奏樂、盡情歡笑、將到女家的村旁、就有一二十人、亦唱歌奏樂的歡迎着、同時並有山轎一頂、以備新郎或同伴就坐、坐轎以後、須備三五元的毫幣、以作謝禮、在跑到女家的路上、隨處都架着竹枝或柴草做成的各色棚架、

▼▼表示歡迎▲▲

旣到女家、女家就善爲招待、在那天晚上、男家的送親人及女家的親戚尊長、共同歡宴、席間歌聲應答、杯觥交錯、歡聲雷動直到東方發白、方始盡興而散、

結婚以後、女子仍留居母家、在留居期間、女子的貞操、不必顧到、所以往往珠胎暗結、就作爲自己丈夫的孩子、每年只有在節氣及農忙期、回到丈夫家中幾天、直到生了孩以後、纔經常地和丈夫同居、所以女子的妝奩、亦在生了孩子以後、方始送到夫家、全部結婚過程到此才告結束、

曲陽村民 粘紙貓

冀可除鼠疫

【曲陽通信】本縣自今春時疫大作、各村嬰兒夭亡甚多、一村死至數十、一家中竟有三五孩盡夭折者以致人心惶惶、更有『陰歷七月初一鬧鼠疫』之謠傳、鄉愚迷信、以訛傳訛、甚或謂『老鼠精作怪』人民將遭大劫、惟貓可以避鼠、等語、遂有好利者、以黃紙硃墨畫貓、在城內沿門求售、盆市三倍、鄉村亦皆自繪貓形、張貼各門以冀倖逃天刼、

【又訊】本縣城西趙家莊一帶於今春發生强刦架票數次、匪徒迄未弋獲、施縣長以地近城關、竟數發生匪警異常震怒、曾責令團警嚴緝、公安局城東擒匪徒趙雙海一名、作案手槍一支、經偵察訊悉、該匪確於今春作案多起、玆將由縣府嚴訊懲辦、

保障尊府小孩免患夏令疾病

夏又來矣務須保障尊府小孩免患泄瀉腹痛嘔吐胃呆食積營養不良等夏季疾病之侵襲嬰孩自己藥片善能防治嬰孩此類疾病以及其他胃腸各症其功效在世界各處千萬家庭中業已屢試屢驗矣舉例以明之請閱下列江西南昌繫馬椿一八八號柴君似蘭之經驗可也柴君來書云『小兒阿鐵前患泄瀉腹痛兼發寒熱咳嗽屢治無效後由友介紹試服嬰孩自己藥片數劑之後瀉止痛減不久發熱咳嗽亦愈現在阿鐵食量增加身體壯胖足證嬰孩自己藥片眞育兒家庭不可不備之品也』嬰孩自己藥片爲性和味美效大功宏之兒科專藥各藥房皆有出售或逕向上海江西路四五一號韋廉士醫生藥局函購每瓶大洋七角六瓶三元五角郵力在內一切信件可由奉天和記洋行轉上海韋廉士醫生藥局

胃腸病 營養失調的治療劑

阿稗精是最近醫學界提倡應用的酵母製劑、其中含有極易消化的蛋白質・脂肪鈣・鐵・各種維他命以及人體上必需的種々貴重營養要素、服之最有滋補作用、同時因其能催進消化液的分泌、輔助消化、在食慾增進・消化輔助上、可有最合理的治療效果。此外因其又能鼓勵疲勞組織、以增强體力調理腸的本能、以整飭便通、在健康保持上、也確是無上至寶。故以之作胃腸病及營養失調之治療劑、誰曰不宜。

主治　消化不良　食慾不振　營養失調
便通不整　常習便秘　腸加答兒
病後衰頹　乳兒綠便　發育不良

價格　五五片（四十錢）一〇〇片（一圓）三〇〇片（二圓五十錢）一〇〇〇片（四圓五十錢）
服法　每次四片、一日三次。（備有詳細說明書、函索即寄。）

增進食慾・輔助消化・補給營養

阿稗精 藥片

日本大阪市東區道修町　武田長兵衛商店股份有限公司
奉天出張所　奉天松島町二十番

34-222(0)

生之趣由來

吾人生存世上、本各有天賦之樂趣、豈可輕易放棄、然有幾人、能全無缺憾而享受此天賦之福哉、查其原因、要皆不講衛生及多病之結束也、

▣腎病殺人 ▣甚於刀兵

疾病中最可怕最損人者、莫如腎病、其殺人之多、較近年各處罹於刀兵者爲尤甚

腎病一除、則百病不侵、恢復生趣、庶幾有望、醫云、五人之中必有四人患此、如腰酸背痛風濕骨痛遺精便濁及便溺症等皆背病先兆、急宜注意者也、更可慮者、有已患此病而不自知、至十分發作時、始覺其苦、然此時醫治已受盡痛楚腎病之患眞不可輕忽也、

恢復生趣祗此一法

第威德補腎丸、爲補腎强身延年益壽之靈藥、爲恢復生趣之惟一聖品、服過者咸稱神效奇特、確能使服者如願以償欲享人生充份樂趣及百年高壽者盍速嘗試之、

▲第威德補腎丸各大藥房均有出售

滿洲國獨家經理

營口 源來盛洋行

談談兒童衛生

陳韶

二十世紀是兒童世紀又因爲兒童是國家世界未來的主人翁，創造新世界的天使，可見兒童教育和健康的培養都有相當的重要，這種責任不僅是作父母的——尤其是母親——要負擔，就是一個地方的行政當局，和致力社會事業的人，對於兒童前途也都應負的重大責任，世界各國規定兒童節中國今年又實施兒童年，規定實施程序各地普遍進行，已認定當今之兒童即爲來日復興民族之主力軍，這是一件値得注意而應慶幸的事！

因爲兒童對於國家民族關係綦重，所以對兒童的教養不容忽視，倘如教養無方，影響其成人行爲，對於希望不但摧殘兒童未來的幸福，他們改造國家，復興民族的目的也無從達到的如欲使這些天眞活潑的兒童，能得有十全的成就，這必須於兒童時代作起，對他們的身體和心理兩方面的健康，皆應有相當的訓練，予以嚴格的指導，那麼兒童教育的推行，究應從何處做起自然第一步是從培育兒童健康體格着手因爲人自呱呱墮地，經過第一臼齒出生時，和第二臼齒出生時，直至學齡時代，均爲兒童逐漸發育時期，倘使兒童在發育期內，得有正當發育，獲得健康身體，將來研求學問發展事業，當能多獲圓滿結果，若是偶一保護欠當，至成人時代，勢將遺留不少缺陷，甚至形響了他一生的前途，所以關於兒童健康的愛護，不但要矯正和制止和遺傳的不良習慣，其重要的是教育兒童以最普通的衛生習慣，使兒童在合於衛生條件的環境中去生活，這是一種根本的方法，茲將兒童應注意的衛生事件介紹於後，用贈小朋友藉作兒童年的禮品吧

一　養成兒童衛生習慣

(1)洗手　手最易傳染胃腸的傳染病，所以在飯前便後要洗手，指甲更要常常的剪去，

(2)要用自己的茶盃碗筷和手巾　他人用過之茶盃，碗筷，手巾，是容易將他人的疾病傳到自己的身上，所以這個茶盃，碗筷，手巾，應當養成用自己的習慣，

(3)每天要食有益於營養的東西　譬如靑菜鷄蛋，豆腐，最好加上牛奶水菓，這些東西都是兒童營養上不可缺少的原料，所以每天都要食用，並且每天要喝一千五百西西的白開水，

(4)每天要在一定的時間大便一次　大便設能每天保持有規律的習慣，就可免了多少的疾病，

(5)坐立行身體要正直　坐立行，如能養成正直的習慣就可使肺臟不受壓迫，並且成年後，亦可免了脊骨的彎曲的畸形，

(6)咳嗽或噴嚏時要用手帕蒙上口鼻　咳嗽或噴嚏最容易將自己的病傳給他人，所以咳嗽或噴嚏的時候要養成用手帕蒙口鼻的習慣，

(7)每天要在戶外遊戲二小時　戶外空氣是新鮮的，並有陽光，戶外運動，既然吸着新鮮空氣，接着陽光，並可鍛鍊身體，但須避免日光直接射入眼內，

(8)每星期至少要洗澡一次　沐浴既能保護皮膚淸潔少得皮膚病，又可促進皮膚排泄功用

(9)每天早晚要刷牙各一次　牙齒常刷，可以不生齲齒(蟲牙)及其他牙病，假設牙齒有了齲齒，就容易發生營養不良，影響健康，所以牙齒是要勤刷的，刷的時候要將牙刷上下刷，不要左右刷，因爲上下刷，能使污垢不存，並可使牙齦强壯，

(10)每夜要開窗睡足十小時　睡眠，在初生嬰兒每日要二十四小時，幾無時不睡到了二三個月時，睡眠時間則稍減，約須十八至二十小時，六個月時，則晚間睡十二小時，每日上午睡二小時午後三點以前睡二小時，至一歲時則白天睡眠時間，可以漸次減短，至二歲時，白天即可併成一次中覺，到了十小時，如此有充分的休息身體與腦力，才能有正當的發育，並須置有自用的床褥如能有另一臥室，更屬合理因爲能使兒童慣於獨立生活養成獨立精神，

(11)按期舉行身體檢查　嬰兒每月應經醫師健康檢查一次，量身長，衡體重，並診查身體各部是否正常，營養是否適當，如能按期舉行，方可隨時予以矯正，兒童時期至少也須每年檢查身體一次，每月量身長衡體重各一次

二　病疾之預防

嬰兒自出世到成童，在這個期間內，他的抵抗疾病力量甚低，所以很容易感受各種疾病的傳染，一經患病，而死亡率殊高，故對於預防更爲重要，玆將各項疾病，按其病原分類，將其預防方法，介紹於後，

(一)不使兒童與病人接觸　許多的病是由接觸病人傳來的，即是尋常所患之感冒症，兒童亦應絕對禁止接近，蓋病者症狀，雖屬輕微，一經傳染他人，或至加備增劇尤以兒童爲甚，所以爲父母者，携帶兒童探視有疾病之親友，甚爲危險，兒童患病時，更不應使與其他兒童接近，以免傳染他人，疾病傳染之途徑雖多，其最普通者多由呼吸器傳入，當疾病流行時，勿携帶兒童入公共場所，以減少傳染之機會，

(二)注意兒童環境衛生　一般疾病多由不良環境爲媒介，水與食物，須有適當之管理，水須煮沸再飲，街上攤販食物，不得購食，兒童時代，極易感染肺結核，家庭中有患肺結核者，應設法隔離，瘧疾由蚊傳染，停滯之水池，應設法管理，使蚊類無從繁殖，紗窗蚊帳，應使用得法，以避蚊蟲，糞便蒼蠅，爲傳播胃腸傳染病之媒介，應謹愼處理，鈎蟲盛行之地帶，兒童不應赤足行走，以免感染

(三)實行預防接種　天花白喉，猩紅熱，傷寒，霍亂等症，現今均可舉行預防接種，避免感染，即使感染，亦可減輕症狀，使病期縮短關於天花，白喉，猩紅熱，傷寒，霍亂，在公共衛生事業發達之國家，已逐漸消滅，但在我國仍爲兒童死亡之重要原因，所以努力保護兒童則對於預防接種，當盡力接受，傳染病可借預防方法防備者，有下列數種，

(甲)接種牛痘　種牛痘爲預防方法中之最著成效者，凡嬰兒於出生六個月內均須種牛痘一次，每三年接種一次最爲適宜，否則至六七歲時，亦須舉行第二次種痘，

(乙)白喉之預防　白喉爲兒童疾病最危險之一種，自類毒素接種發明後，預防之功效，幾與接種牛痘預防天花相同，嬰兒至六個月時，爲舉行白喉類毒素接種最適宜之時期，在注射二三個月後，應行錫克氏試驗，以斷定兒童體內是否已經發生免疫力，

(丙)猩紅熱之預防　猩紅熱亦爲兒童最危險之傳染病亦應舉行猩紅熱類毒素注射其意義及方法，悉如白喉注射，

(丁)傷寒霍亂之預防　傷寒霍亂二病，可用疫苗預防凡兒童在有此二病流行之地方，或將於行到其他地方時均應舉行傷寒霍亂混和疫苗接種，

(戊)破傷風之預防　我國出生嬰兒之患破傷風死亡者不可勝數，俗謂之抽三七風者即是，此因舊式產婆，於剪臍帶及護理臍帶時，不知消毒手續，致將破傷風菌帶入以致感染破傷風而死亡，又兒童時期因游戲易受創傷，尤其是兒童每有用土食血之習慣，用土末撒傷口，更是萬分危險，因破傷風菌是藏在馬糞及土質內的所以凡污穢及深口之創傷，應請醫師處理，並施以抵抗破傷風血清注射，以防破傷風病之發生，

(己)麻疹之預防　麻疹對於三歲以下之兒童，應請醫師診查，並應注射免疫血淸以資預防，凡在接觸病人四日以內施行注射者，常能免受傳染，其於一星期以內施行注射者，即可減輕病症，並可將病程減短，

三　兒童性的衛生

這個時期，可包括由兒童初生，以至於十至十二歲，在這個時期，對於男女性的器官的衛生，是沒有大分別的，性的器官，因爲常有尿及其他分泌排出，所以在初生的兒童，當母親的，應該天天用溫水洗淨他們的全身同時更要淸潔性的部分，稍大的兒童，可督促他們自己洗滌，不然則一切污穢的東西，是要刺激性的器官發癢則在不經意時最易搔破，常致發炎染菌，女性的陰門炎是最顯著的，此外關於嬰孩苞莖，尤應注意，包皮掩蓋龜頭，不能翻轉，包皮與陽莖的中間，常堆積分泌污垢容易釀成包皮炎和龜頭炎，非獨暫時感受痛苦，並且將來小便能發生困難，因爲生炎，尿管前端容易變窄，輕則防碍健康，重則危及生命據現代醫學告訴我們，包皮是應當及早割去的，手術非常簡單，凡有包莖者都應施行，

更有一份應當注意者，就是大人常犯一種不合理的毛病，就是每有拿男孩生殖器當玩具玩弄者人的手常是不潔的，如同時誤將陽莖擦破則易傳染，而尤其是能惹起兒童自己染成玩弄的癖性，種上將來手淫的惡根，所以當父母者不能不注意這項，並更須時時注意禁止兒童自己玩弄，玆將預防手淫方法列後，

手淫之預防

(一)應從小兒時起，監護他們不要玩弄生殖器官，更要注意不良的乳母，和管理小孩的人，無意的，把小孩引入惡習，

(二)沒有年長者監視之男女兒童，不使他們寢在一室

(三)不論男女兒童，都應用略硬的寢牀，使他們獨自睡着，被褥不可過重和過厚上床後須立即安睡，不許亂動，早晨一醒，即使他們立即起身，

(四)溫度過高的浴場，最不適宜，因爲往往容易引起手淫趨向，

(五)凡有引誘的東西，都應嚴禁，

結　論

兒童的强弱，是與先天的發育，和後天的保養，均有切膚的關係，因爲初生的兒童，他的各種器官均未發育完全，各種抵抗力甚是薄弱如先天已受病毒的毀壞，衆又受後天疾病摧殘的，輕者足以使他們暫時停止組織發育，或終身殘廢，重者足以促其夭亡，這樣看來，要想育養我國將來的主人翁，建樹國家的基礎，那麼對於以上的各種問題，請問是否値得注意呢？

止濁遲早研究

屠企華醫師

患淋病而治療之目的第一點在止濁使不流，第二步驟則在於使尿水澄淸，大凡情形，使尿水澄淸至十分程度與無病時一樣者，必須有長時期治療，且亦須相當注意於治療之方法及用藥，實際固亦非經驗醫師莫辦，至於止濁一點事實上比較便易，往往有進入慢性後，自然亦能止濁不流，但此種一遇刺激，必重行反覆而依然流出之假愈狀態，決非澈底辦法，

止濁不流，表面固屬簡單，實際頗成問題，有人並有始終無法止住一滴二點之源源流出者，固當此不論，僅以止濁之遲早而研究，確亦爲相當重要之問題，

按流濁可稱與發炎相終始，發炎愈劇、流濁亦愈多，此蓋因發炎則破壞甚，形勢嚴重自然流濁增量，在實際，要在急性期之流濁最劇，病者亦在斯最是觸目驚心，遑遑然企求制止，於是延醫服藥，但此際恰不宜猛止，以言醫理此時尿道黏膜正因嚴重刺激與破壞，殊不堪更遇意外打擊，若猝然予以制止，勢必使病毒橫竄逆襲，而局部在兩重刺激下，損害亦自更劇轉變副症等事，當然有必然形勢，故當急性流濁發炎劇時，不應鹵莽制止，

通常，止濁宜在亞急時期，止濁方法，亦宜用由漸而進之手續，急猛激烈之醫術藥物，均所禁忌，倘若早期止濁，則宜在乍染之翌日，確定有染淋之情形時，即用頓挫療法，則事實亦佳，適症狀已發現急性狀態後，即應守候時期不可貿進，此雖若無謂細節，然與病者切身利害，固有甚大關係也，

衛生與蠅（下）

人驥

又就家蠅四十隻，精細檢查其所携帶之菌數，每隻至少者有五百五十個，至多者有六百六十萬微菌之事實，而最多之菌，幸爲大腸菌，此菌直接侵害人類之性質尙少等有害於人類之菌類亦有機會附着於蠅而爲之傳播，固然其同族之腸傷寒菌，赤痢菌，副傷寒菌，虎疫菌，此屬可能之事，日本渡邊博士嘗將飛翔於虎疫患者病室之蠅，培養於虎疫菌用培養基之百有餘水中，竟得發見虎疫菌之事實云，

以此種極危險之蠅類，務在尙未成蠅以前，即限於卵蛆蛹之時期，驅滅之可矣其法，普通用石油乳劑，石灰硫黃劑，除蟲菊，木炭粉硼等，以之投入於廁所垃圾箱等產蠅之處，每間二週，施行一次，對於垃圾箱或糞池，雖散布藥品，尙難免其產生，必須加蓋，務將其口密閉之，現在弄堂，所置垃圾桶，均有蓋以覆之，然居民傾倒垃圾之後，大多棄蓋不用，雖與彼輩之隨性有關，然亦可謂爲缺乏衛生常識之所致也，又吾人之窗戶也，必須外窗紗窗，以防蠅之飛入，又自拉圾桶或糞池中飛出之蠅，若斷絕其拉圾桶或糞池的交通，如不得食，大抵十數時間內，必將餓死，至若已成爲蠅之驅除法，雖有毀蠅紙，鐵絲網製蠅罩式等捕蠅器，然其誘蠅法未臻於完善之地步，故其効鮮，其最簡單之方法，即以一種名福爾買林之藥品，和以牛乳及水，盛於皿中，置於多蠅之處，蠅甘其味而死於其近旁，如斯之中毒捕蠅法最佳，然亦有用除虫菌之粉末，或團子者，每見藥品散亂於其周圍，死蠅橫陳於四處，殊形不潔，且其中毒程度尙輕者，每見復蘇，亦爲其缺點，殊不若上述之佳也，

關於梅毒檢血診斷

敬明

梅毒對於病人的威脅，在花柳各種病症狀中，實在要算是最厲害的一種，因爲牠不但要發作嚴重性的皮外體內的各種損害，並且有隱潛的時候，常常使人捉摸不定，明明有毒蘊積，可以暫時使病者絕無直覺，從而延誤病機，致令病勢愈轉愈惡，一發不可收拾，亦正因其隱匿更易使病者疏忽而傳染或遺傳，凡此種種，要爲其他病態所少有，抑亦梅毒之所以爲人視作洪水猛獸之原因也然而在現時，則此種困難，

接梅毒臨診上應用之驗血法通常殆皆屬瓦氏法，惟瓦氏法之手續絕對複雜，技術略有不精，手續些微不到，即有令結果不準之可慮，此則須審愼選擇之第一要點，不可不爲注意者一也，在初期時節，驗血輒有無毒之反應此蓋因病毒或尙未入血之故有時例外，在第三期顯然表示梅毒症狀時，但驗血亦竟有無毒之結果，此雖少數之異態，然事實則確有此情，大致在第二期驗血，要爲最見準確，有若干超三期之老梅毒病者，即使已受甚準確甚足够之正當適宜手續之驅梅療法，而驗血結果，依然爲『有毒(即陽性)』表示，此則因蘊已久，無法更正反應之故，診斷血爲經驗醫家者，即能就一切現象而評判病之是否痊愈，及是否需要停止或繼續治療也，在另一方面，有人因特殊關係，譬如劇飮後抽取之血淸，或則爲新患極嚴重之傳染病而經發過高熱者，或則體質原有特異質素，而血氣旺盛者，或則患維司病者，則瓦氏試驗之結果，其反應常有不準之報告，譬如有毒稱無毒，無毒見有毒之情形是也，驗血診斷毒淨，有一定之期候大約在末次治療之經過後約一個月模樣，方可行驗血工作，而瓦氏反應除用血淸外能抽脊髓液作反應試驗，則更可安心，驗血亦須過三月六月一年反覆驗數次者方安驗血診斷除瓦氏法外，尙有其他各法，而準確皆未必能超過瓦氏，惟康氏法則簡單迅速結果亦佳也。

喉痛

李與

扁桃腺炎與喉炎　扁桃腺生於喉內兩旁不時發炎，每次發炎喉就痛，發炎時扁桃腺就紅腫也常上雜白點，體溫不時升到一百零一度，隨發炎，生扁桃腺的原因爲喉部普通細菌乘感冒而活動發炎經數日之久便漸漸恢復常態，治療扁桃腺炎，重的宜臥床休息，輕的不必，飮食宜擇流質類，多加嗽喉藥如，四分之一雙養水(雙養水四分之一，水四分之三混合)或百分之二硼酸鈉液嗽喉一日數次亦可，一年到頭發炎的扁桃腺宜割去以免病菌由扁桃腺侵入心臟致起心臟炎，或侵入骨節而成風濕痛或骨節炎，

膿性扁桃圍炎　喉門的旁邊，扁桃腺之周圍病菌常由扁桃腺侵入而發炎，成膿腫患者覺到喉部一邊腫脹疼痛下嚥困難，張口查看見喉部扁桃腺與周圍紅腫，患者一兩日內也多覺到發冷發熱，這種喉痛在未成膿前治療法爲身體休息頸部冷熱敷，旣成膿後須割開放膿，

白喉或稱喉痧　現在大部分人民都曉得白喉是一種非常危險的毛病，平常人雖然懼怕白喉，但懼怕自是懼怕有時病臨身體尙不自知，白喉常於不知不覺之中臨身，平常患者第一所感覺的是喉痛，査驗喉部有灰白色膜，直接用顯微鏡或培養後察驗可找到白喉菌，患者身體發熱約一百至一百零三度，注意白喉是與患者接近傳染來的「有了白喉，第一急務是注射白喉抗毒素血淸，注射越早越好，在抗毒血淸發明前，患白喉者平均每二個人死去一個，自從用了白喉抗毒素血淸死亡就大見減低，大概每十個或二十個患者平均死亡一個，還有一層務須注意的即注射抗毒血淸早死亡率低，注射晚死亡率高，據統計患白喉者於患病的第一日內注，射白喉抗毒素血淸，死亡率爲千分之十五，病起後第二日內注射的死亡率爲千分之三十四，第三日注射的死亡率爲千分之六十九，第四日內注射的死亡率爲千分之一百零九，第五日內注射的死亡率爲千分之一百五十，不注射的死亡率爲千分之三百五十，現在來比比，不注射的高二十五倍，第五日內注射的死亡率比第一日內注射的高十倍，第四日內注射的死亡率比第一日內注射的高約七倍，第三日內注射的死亡率比第一日內注射的高四倍半，第二日內注射的死亡率比第一日內注射的高二倍餘，白喉致患者於死不是由於喉痛，是由於白喉菌毒素侵入血內損壞心臟或阻塞呼吸道使患者悶死，總而言之治療白喉喉痛第一是注射白喉抗毒血淸，最好於患病的第一日內施行，斷不可當爲普通喉痛治，

臨診實驗錄

心如

病之須乎醫師治療而不能即服成藥以致愈瘳者，厥故實由於每一病態之進展，以及變幻，與病者體質，健康狀況，環境遭遇等，有或大同小異，有或根本不同，絕難一致，於是乎組織相同，成份相同之成藥，乃無法以應付此種變幻，唯有醫師臨診乃能隨機應變，就需要而予以需要，由於處理之適應，故病可霍然痊愈，雖然，醫師所用，有時固亦即數種成藥耳，而在病者自己應用不能收效，却必經醫師之手，此非成藥之或靈或不靈，實係時機之適合不適合而已，明乎此，可以與言治病，而予臨診實驗錄，取以發表者要爲一般作有益之參考資料耳(而成藥之挑選，孰優孰劣，尤非經驗醫家莫辨也)

劉香九君者，商於滬且十年平日因酬應起見，不得不在楚館秦樓作數衍以周旋衆賓然因此乃染淋病並有惡嗜好淋則初尙就醫，久則以花柳場之能勿絕跡，則亦任之勿問勿聞，對於嗜好固沉迷方深，且自以爲體弱而從未作戒絕之想也，迨今歲，一方因烟禁日嚴一日，而自顧髮鬢將霜，膝下猶虛，於是奮袂而起，擬一旦而毅然將兩者俱行治療，但不欲公開爲衆周知，乃貿然自行購藥醫療，而遷延多日，依然故我近日始至余處，余主張先治療淋病，俟淋病愈後再進行戒烟手續，乃其淋病慢性已積久，菌灶(病根)實深，爲其注射後，尿中淋絲總未能十分澄淸，反覆數四，迄無相當辦法，轉因詢屠企華醫師有無可靠醫藥，當囑試用信誼白濁針(色素製劑)及烏羅透賽，內服戈拿白濁丸，與戈拿殺藥液洗滌尿道，如此約達二星期模樣，情形大變，繼續又洗滌約三星期，淋病告愈，接行戒烟手續，本擬用血淸或起泡法，又恐其體弱難禁，亦由屠醫師囑用信誼維他賜保命及他藥施治，而以維他賜保命爲主藥前後約三四十針，已將其數年烟癮戒絕，

腎臟結核

嘉言

腎臟結核，及生殖器病之一種，關於本症之檢査還有兩種手續第一是膀胱鏡檢視法，這對於粘膜部分呈現何種狀態，馬上即可水落石出的(膀胱結核症，大半是由腎臟結核向下侵襲而致的，故膀胱方面結核性病變之尋得間接即可爲腎臟結核之證明)，對於輸尿管之能通過與否?以及腎臟結核之屬於右腎或左腎?抑兩種俱被侵襲幾個重要問題，祗須行輸尿管送入法一手續，即可加以肯定或否定的，第二是X光之檢視，對於腎臟之形式和大小，以及石灰性硬化的病灶之證明，都要視此爲轉移的，這兩種檢査法，都應該由專門醫師擔任方行，否則是非不分明，幾乎和指鹿爲馬無異了，

關於本症的治療，在初期的時候，可無須行使手術他的方針，大致和尋常的結核症(慢性型式)慢性腎臟炎相彷彿的，鐵勃固靈的注射有時是很見功效的，金屬劑治療極易刺激腎臟，須禁忌X光治療亦無效，如果本症在進行或擴大了，那末，我們應該核査另一側之腎如何假使完全良好，則可將病腎用手術割除，這一方面的成績，有時是很好的，至於病者之飮食起居等種種，則與尋常肺結核症同，

本報社＝徵　文＝大懸賞

刊行滿洲帝國國民文庫

本報夙以我國文化程度比較的稍低爲遺憾，乃以普及促進之意味屢行懸賞徵文，每次咸告豫期以上之成功，本報際此機運，更行努力，玆與國務院情報處，共作刊行『滿洲帝國國民文庫』之大計畫，對一般民衆，先以慰安爲第一義，同時促進對於出發興味之建國精神及王道文化之理解，且向全滿大衆，供給新興帝國潑剌的富於鄕土彩色之文藝，此后每月一次，依左之規定，懸賞徵求各種文藝作品。

一、徵文種類　新舊小說，實話，傳記，戲曲，電影脚本，無綫電放送劇本，幽默小說，新舊詩文，歌謠，男女學生及兒童作文，

二、酬金　每月總額二百元，對於前項各種入選作品，適宜分配視其優秀程度，予以三元以上至五十元之酬金，至選外佳作則贈本報一個月，

三、每月截止日期　每月末日截止，翌月上旬，將入選作者姓名發表，中旬以後，於本報文藝欄順序連載之，原稿無論取錄與否，槪不退還，

四、刊行國民文庫　本徵文並未限制題目及字數，惟入選佳作，在本報發表后均於國務院情報處編纂刊行『滿洲帝國國民文庫』，故投稿者應理解前記徵文趣旨而執筆，投稿之際，必封入信封，外書『新京國務院前大同報社編輯局收』再以朱筆標明『懸賞徵文』四字，並書明著者詳細姓名住址門牌號數，

五、酬金之寄贈　入選者之酬資，俟於本報發表后一週間以后，寄交本人，

每月一次獎金二百元

大同報社編輯局啓

慶祝新京市民納涼大會

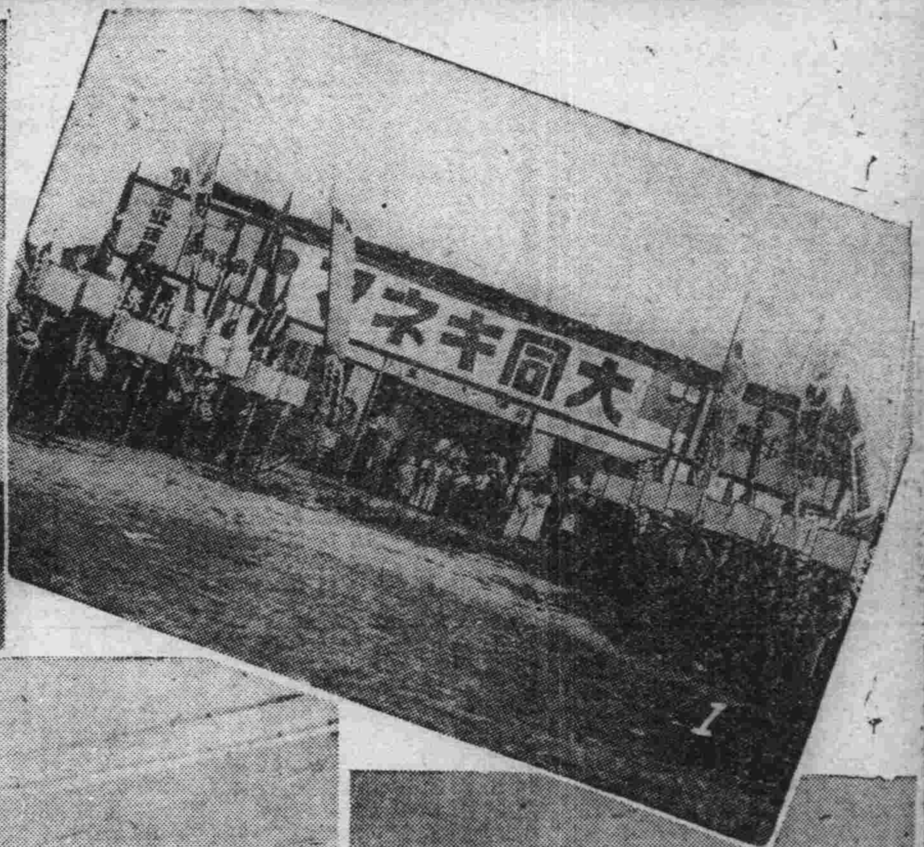

1

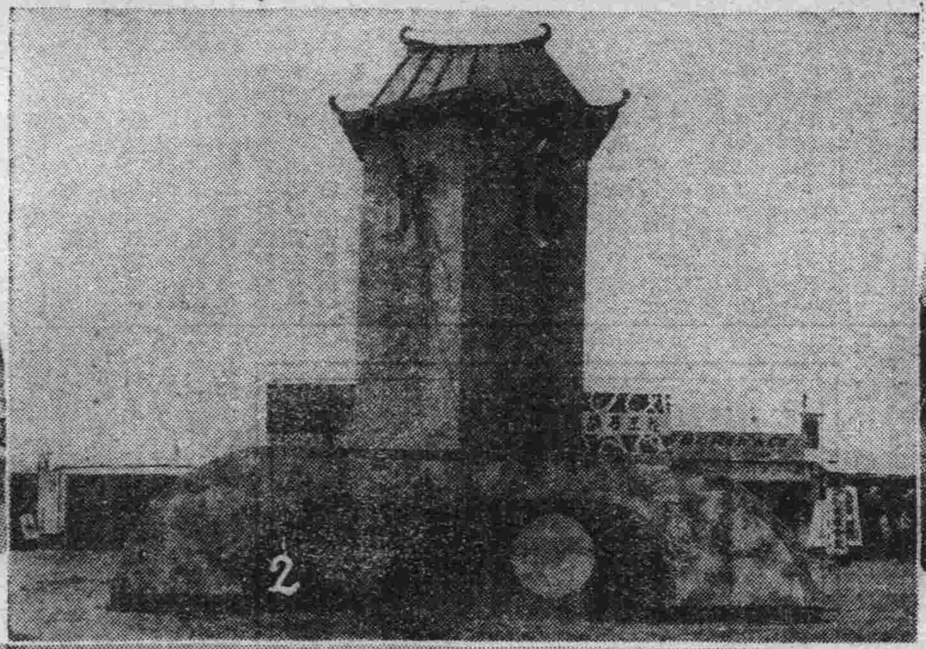

2

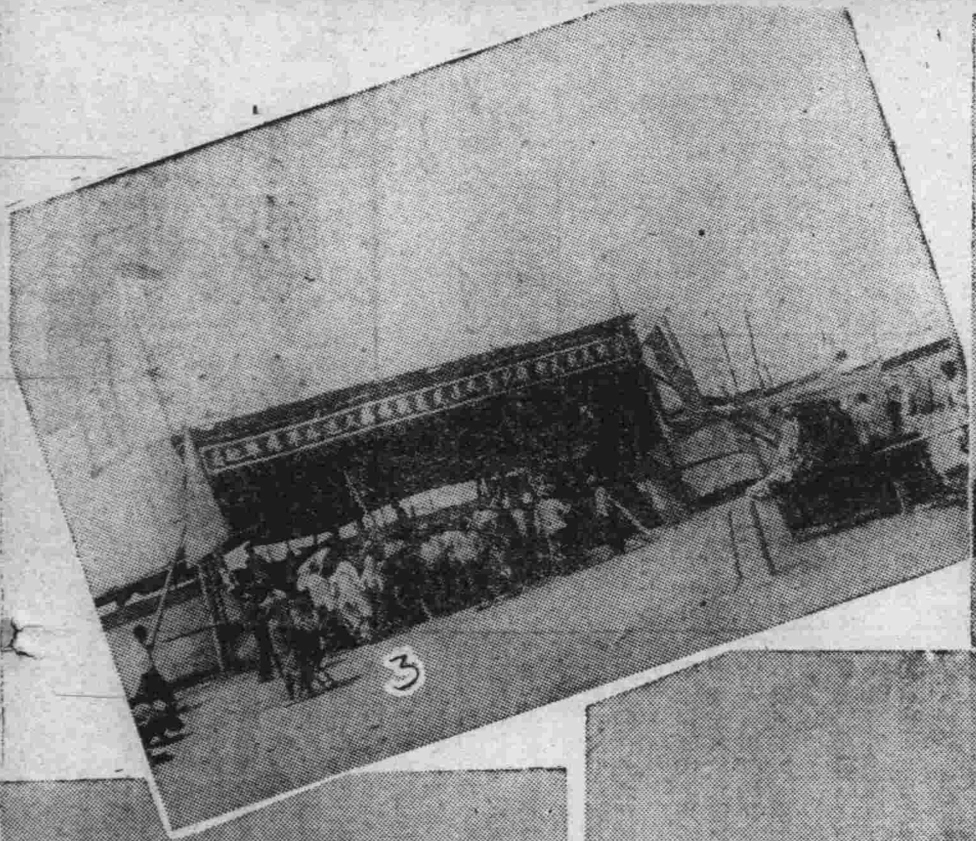

3

4

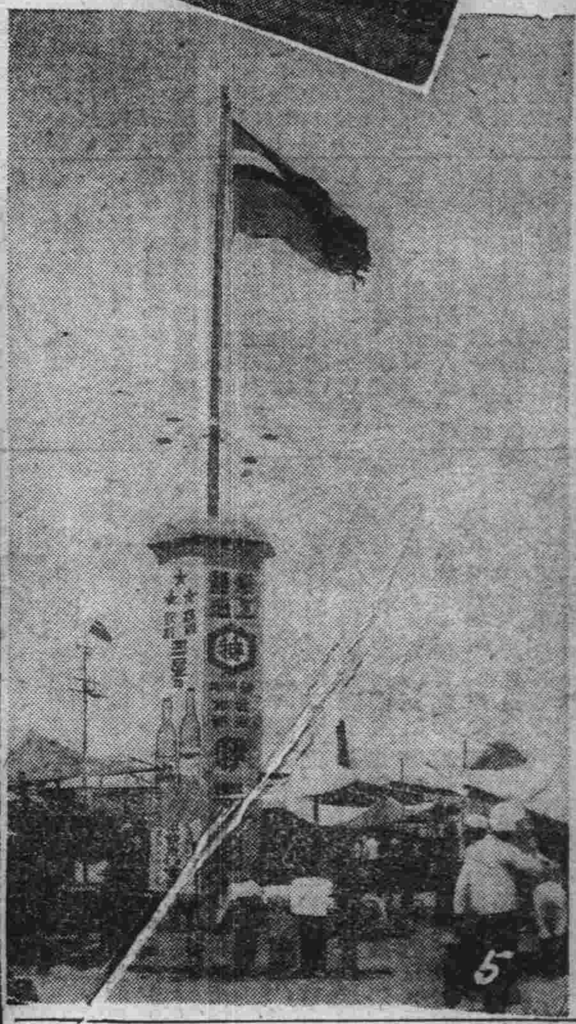

5

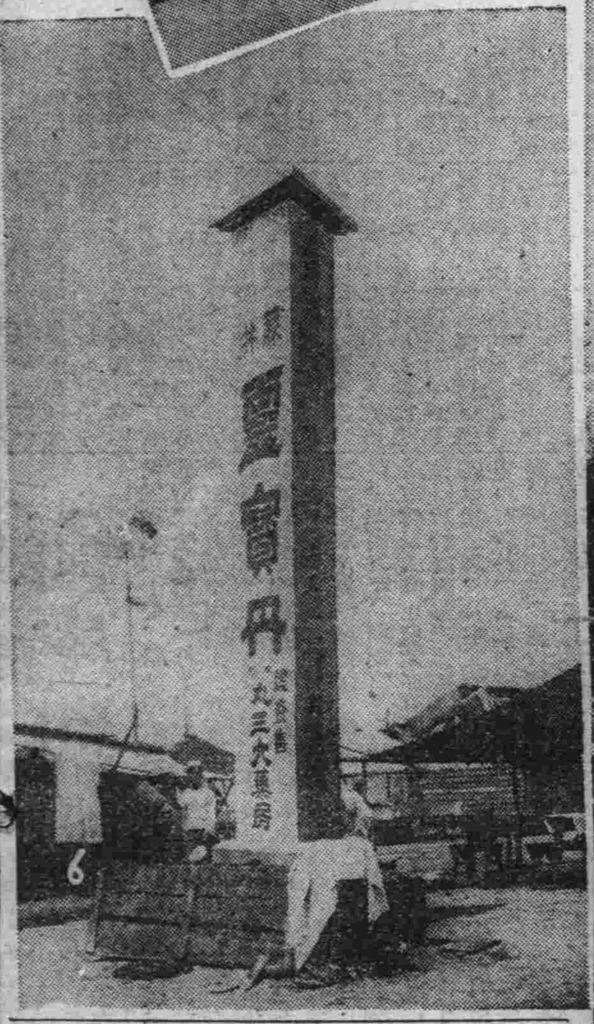

6

7

寫眞說明

一、大同電影院
二、花王石鹼廣告塔
三、馬戲團
四、納涼會戲院
五、中央廣告塔
六、廣　告塔
七、納涼會正門

銘酒 福鶴
冷用 福鶴
釀造廠
石川酒造場
新京吉野町
電話 三七五三番 四八七〇番

話匣子及修理
唱片 無線電收音機
口琴各種樂器
好音堂樂器店
新京大和通四七番地
電話六一七三番

通信部・寫眞部・廣告部・調査部
滿洲國通信社
新京大緯路
電話 三八九一番 三八九二番 四四七三番 四六二三番

中川寫眞館
新京吉野町一丁目五番地
電話三七六一番

克斐德
電氣廣告
滿洲克斐德電氣株式會社
新京支店
曙町二之一八 電話五九二二番
本社東京 支店大阪 大連 奉天

上原演藝部
新京吉野町四丁目三(曉食堂)
電話六七三一番

俄國一切 毛皮 洋服
食料品洋雜貨苞苴品
秋林洋行
新京日本橋通十七番地
電話五三〇二番

專門圖案
鳳三堂
新京梅枝町三之二八
電話六八〇七番

滿洲電業股份有限公司

中谷時計店支店
新京日本橋通(車站前)
電話 長三八五四番 六七五九番

迅速巧妙

京濱變更路軌
工程三小時內完成
卅一日深夜作工

劃期進行之京濱線、列車直通運轉之開始已迫於十餘日以後、滿鐵及鐵路總局、爲此準備、異常忙碌、至新京站內施設之擴張、及新京東轉之直通施設、與夫京濱沿線車站改善添建改建等、於通車以前、大部分當已完成、其軌道改狹之準備工程、將自廿日開始、分派本工程所需人員於該地、其準備工作、則爲掏出礫石、卸去大釘、撤去枕木等事、待此等事畢、定八月三十一日、在第九第十兩列車通過後、即開始社會注視之軌幅作業、迨第一第二兩列車通過後、大工程始告終了、迨試車開行、將自九月一日起實施連哈間二日直達通車云、

琺誇於世界之工程
將放送於滿日全境
刀斧聲與勞働聲相呼應
亞細亞通車戲劇的場面

【又訊】新京哈爾濱之列車、直通運轉、於九月一日斷行、當此變更軌道、新京放送局擬將世界無比之巧妙的大工事之實況、放送於滿洲日本全土、目下與鐵道當局協議中、大體由八月卅一日夜間開始、軌道狹小作業之第一聲、由新京及哈爾濱兩放送局、放送第一聲、順次至線工事終了、再次由新京出發之亞細亞、同時由哈爾濱出發之亞細亞、於達家溝驛附近、互相會見、此景況不久可得看見、放送實況時人多以好奇心期待之云、

西公園荷池風景

京市盂蘭大會
慈善機關施放河燈

每逢舊歷七月十五之中元節、滿人循例、焚燒紙錢、祭奠亡人、而各慈善團體爲超渡十方幽魂、亦多於是日、舉辦盂蘭會、本市亦不例外、於八月十三日、即陰歷七月十五日晚、有世界大同佛教會、五台山佛教會等、各慈善機關、分別於南關、及東大橋、行以祭奠、施放河燈參觀者接踵摩肩、擁擠不動頗呈異常熱鬧云、又世界大同佛教會、在舉辦盂蘭會之時、並於十三日施放賑米、共計受賑貧民、達千餘名、計每名得糧一升、共放米十石、受惠貧民、無不喜形於色、至此項賑糧之所需費用除有敘公張會長施助者外、並有該會各副會長、理事長幹事、會員、以及各滿日慈善之士、所解囊捐助者云、又五台山佛教會、所舉辦之盂蘭會、已概述於前、該會所舉辦者、係爲三日、故於十四日、即陰曆七月十六日亦有龍船河燈之施放云、

法部規定
赤峰等縣旗之司法事務處理

司法部玆對於赤峰縣、綏東縣、並扎魯特旗等之司法事務辦理依興安省處理司法事務暫行辦法、訓令各該縣旗如下、司法部訓令九二八號屬於綏東縣之一部之庫倫旗依興安省處理司法事務暫行辦法、於旗公署兼理之、司法部訓令九二九號、屬於赤峰縣之一部之翁牛特左翼旗內之司法事務、依興安省處理司法事務暫行辦法、於旗公署兼理之、司法部訓令九三〇號、扎魯特左翼旗、及扎魯特右翼旗、以勅令第四十二號廢止、是該旗之司法事務、依興安省處理司法事務暫行辦法、於扎魯特旗公署兼理之、原有旗公署、一切審判庭司法事務及文卷、應移交扎魯特旗公署云云、

奉天盂蘭大會
追悼戰歿軍警

(上)會場之全景(下)祭壇、成列者爲牌位、

奉天第一軍管區管下、奉天安東兩省軍警戰歿者、共爲五百八十名、舉行盂蘭盆追悼大會、在于琛澂第一軍管區司令官主祭之下、由十三日午前十時起、在奉天東門外小河沿、盛大舉行矣、

福民獎券開彩
頭彩一一二四九號
錦州吉林奉天各得一張

第十七回福民獎券、於十四日午前八時開彩、其中彩號碼如左、奉天、安東、幸運者實多、而吾新京之幸運者、殆屬寥寥也、

頭彩　一、一二四九
甲、錦州　乙、吉林
丙、奉天

二彩　一、一八一〇
甲、奉天　乙、奉天
丙、撫順

三彩　三、〇〇二一
甲、安東　乙、安東
丙、新京

四彩
六、三六九　四四、四九六
一八、六三二　一二、〇九八
四八、九三九　三〇、一八八
二二、五四二　二九、九〇六
二七、四〇〇　三一、三五七
一九、〇七八　三〇、六三八
三一、四三八　二〇、三九七
四八、二六〇　三一、五九七
四〇、九五一　二八、一一七
四四、七八一　二、九一三
七、〇二七　一、〇〇一
一〇、三四三

△五彩
二一、一〇一　三五、九六八
一五、六八八　一五、四六〇
一四、五二四　一六、七三七
八、二四四　三六、〇〇五
二〇、三四二　三四、三八七
二九、〇四八　一、七四三
六、一六七　三二、五二〇
四九、四〇五　二一、九一七
九、八三七　二九、七〇四
二五、一〇八　四七、七三四
二六、七五九　四二、四九一
一六、二二一　二六、七七八
五、九六三　一六、四一七
四七、〇一三　四、〇〇一
二八、六三二　一三、五四二　二一、一四〇　四〇、四四二
二、五九九　二六、七四六　八、〇三六　二三、五〇五
一六、三七四　四二、四八九　三二、六六二　二九、〇九〇
二六、五八〇　三二、二四六　三三、八五八　三一、九五八
九、六三八　三八、三五五　二〇、六七〇　一四、七五五

本報前募救濟農村捐欵
義務戲收入壹百元
已彙送地方官廳矣

本報社於七月十六日起、至廿四日止、計八日間、在新京市民納涼大會場、開演募集救濟各地農村捐欵義務戲、其收入之純利一百元、已送交當局官廳之手云、

近藤林業公司
罪狀大體明瞭

【哈爾濱十三日電】前報近藤林業公司通匪事件、於六日在公司事務所、並近藤繁司之住宅、加以搜索、於是事件之全貌、大體有明瞭之勢然關係官之嚴重之搜查、其結果、除上項通匪事實以外更有別種違法行爲、亦因得以明瞭、即近藤公司、在當地近澤洋行印刷部、私製紙幣、發行流通於自己勢力區域以內使用、及由該公司林區內住民、徵收警備費、及其他名目之稅金、均經暴露無遺、當局以此證據確鑿、報告中央、擬請科以司法處分云、

狙擊新京潛伏匪賊
已於事前一網打盡
中野警佐等十三名殊勳
首都警察總監特頒獎賞

當此高粱繁茂時期、馬賊匪團之活動、益形活潑、首都警察廳、有鑑於此、督勵維持首都治安之警備員、以警戒馬賊匪團、數日前、劉警長、王殿珍警士、高有警士、等三名、在二道河子和順街方面、及宮內府東南方水門洞子、並寬城子東北方團山堡村落、探知有攜帶手槍之匪賊潛伏、糾合同志、計畫何事、極力探查犯人所在地時、劉警長以下八名警備隊員、於十二日午後五時、警戒水門洞子、於路上留心探查、檢查可疑者、時與原籍龍江省生於洮南之住所不定無職業之姜安洞(三十七歲)相遇檢查之際、在下腹部衣下、發見携帶裝填彈丸十發之手槍、即行逮捕、附近連累者有長春縣新立城所產之居住二道河子李維光(四十三歲)及原籍山東省居住二道河子三道街之紀登太(五十六歲)亦被逮捕、均帶回本署、報告後、午後七時三十分、再到和順街、行連累者之搜查、在該街路上、見於住二道河子頭道街之門香久(三十一歲)亦被逮捕九時三十分、到寬城子東北方團山堡部落、將李富潛伏之房屋包圍、潛伏中之原籍奉天省、住所不定無職業之莊玉祥(三十七歲)及同潛伏中之長春縣人、無職業之李富(五十二歲)均行逮捕搜查家宅、室內壁中、隱匿有一號盒子手槍、及彈丸十發、已被發見沒收、更訊莊玉祥、據其供稱、於燒鍋嶺之自宅箱中、隱匿有六輪手槍一枝、及彈丸二十發、即向該地搜查、將該手槍及彈丸沒收矣、首都警察廳總監特此疾風迅雷檢逮兇匪之警備隊警佐中野勇介氏以下十三名之殊勳、特加獎賞、十三日授與賞賜以獎其勞云、

美國戰爭防止協會
會員來滿視察
携對滿日親善使命

以世界有名之平和運動者里畢氏、爲理事長此次由教育機關、文化機關、糾合卅餘名、組織美國戰爭防止協會該會會員達爾包漢、陶沙卡二氏、十四日訪問大使館、同時二氏、談述如左、

携對日滿親善之使命而來滿就中最大任務者、爲將在滿洲視察之結果、傳於現今美國之好戰分子、及對東洋缺欠知識之大衆國民、且掃去哈斯到新聞之煽動的報告、此不只對日滿結成好感、並可貢獻世界之平和等、諸抱負等語、兩氏於本日午後赴哈埠訂十六日、復旋新京云

張總理
觀賞能樂

日本古典藝術能樂之宗派實生重英、及實生新兩大家出演、十三日夜、在頭道溝公會堂舉行、觀衆八百名中、以張國務總理爲首、有多數滿人之來觀者、該兩宗家熱演之『望月』其典雅幽妙、韻漂渺之技藝、眞使滿場神情飛動云、

無線電放送

八月十五日(木曜)放送節目　新京放送局

午前六時〇〇分建國體操(滿語)
六時一五分無電體操(大連)
繼續通知入港船(大連)
午前六時三〇分初等滿語講演(大連)講師秩父固太郎
午前七時〇〇分初等日語講演(奉天)講師近藤喜助
午前七時二〇分全滿天氣豫報(大連)
七時二二分朝晨音樂(大連)
午前七時五〇分第二十一回全國中等學校優勝棒球大會實況(雨天順延)
甲子園野球場中繼
午後五時二五分氣象通報節目豫告
午後六時〇〇分新聞(東京)
六時二〇分政府公報(滿語)
六時三〇分國民時間(滿語)
午後七時〇〇分閑話(大阪)
桂三木助
午後七時二〇分浪花節福岡
興安嶺長恨歌　桃中軒如雲
午後八時〇〇分快想流行歌
大阪桃谷演奏所中繼
午後八時三〇分時報(東京)
繼續新聞
午後八時四五分北滿時間(俄語)(哈爾濱)
午後九時一五分新聞經濟市況氣象通報節目豫告(滿語)
午後九時三〇分舊劇
過關探母(第一段)　新京公餘雅集票友
午後一〇時〇〇分舊劇
過關探母(第二段)　新京公餘雅集票友

法院旁聽錄
臨老適入案續審
鷄皮老婆貪作新婦
財物一空反遭檀郎唾打
一場公案連審未有眉目　(中)

審至此、推事令傳被告呆應之到庭、開始審問、

問、你是呆應之嗎?
答、是、
問、王劉氏告你侵占她有一千元國幣還零一百元、都被你花了嗎?
答、沒有的事、
問、到底你花了沒有呢?
答、我沒花她的錢、她有三百元、放給市場天足方、另一百元、放給趙應祥、都沒有收回來呢、
問、趙應祥是什麼人呢?
答、她和卡倫魏榮、都是親戚、
問、是幾時放出去的?
答、五月初四放的、
問、你們是正式夫婦嗎?
答、是、有八十元的身價、
問、她說你使了她的錢?
答、沒有、在結婚後、她自己做衣服花了四十多塊錢
問、不是你給她做衣服嗎?怎麼她自己花錢呢?
答、她手裡有錢、我沒錢她就花她自己的、還分誰和誰的嗎?後來我已經還她二十元哈大洋了、
問、你借呆殿全的六十元作什麼用的、
答、我買房子不够所以向他借、

雨陰日連
新京市上
賣冰糕者一時的停業
『香瓜甜脆好吃不貴』
賣瓜聲不絕於耳

自入八月以來、新京氣候、異常炎熱、十日過午、寒暑表竟昇至攝氏三十三度五(合華氏九十二度二)造成本年最高之紀錄、其熱可知、因是自十一日午后、黑雲密佈、甘霖霈降時作時止、直至十三日午後、濃雲始告散去、紅日方懸當空、在此一連三日之雨日中、市街道路之泥濘、固爲常態、然一般商店小販、頗受影響、尤以暑日中應時食品之冰糕一物一時絕跡、不景氣殊深、營斯業者、無論擺床擔挑、均行自動停止售賣、徒呼負負而已、而京市附廓種香瓜者、惟恐受此雨水所浸毀、多立即摘下出售、故最近一二日、香瓜之上市、有如山積、售價亦不甚昂、據聞在東大橋三道街等處臨時之瓜市、挨挑購買者(每挑兩筐約一百有奇)其值自一元至一元四五角不等、係瓜之好壞、而定價之高低、其最賤約值八九角者亦有之、至於市內一般零售者、在鮮貨舖則每筒售一二分、擔挑小販則每筒約售二三分、售者櫛比、購者絡繹『香瓜甜脆、好吃不貴』之呼喊聲不絕於耳云、

招聘支店長及出張所長

本會現要招聘從事于特殊金融事業之支店長及出張所長募集員數各省各縣各一人年齡二十五歲以上有相當資力及學力者又官公吏軍人退職者有從事實業經驗者支給相當薪俸有願者請將履歷書及寫眞一枚添付三分返信料向于新京中央郵便局私書函第七壹號投信接洽可也

新京郵便局私書函第七壹號

公茂攝影部
爲夏令優待
主顧起見由七月十日起又開始贈品了
贈放大●加像片●打折扣
任客自便
新京頭道溝三笠町四丁目
(即由賓宴樓往北)
電話六三八〇番

律師 前法官 正七位 古賀法律事務所
「本律師通曉滿洲語」
關於日滿法院及警察官署等民刑事訴訟一切辦理速快、公司創立手續及章程作成、生命、財產、名譽等情完全保護
新京頭道溝祝町四丁目景洲旅社院內電話五四九七番

產婦人科 內科小兒科 花柳病科
來診 往診 入院 日診療 即時 隨意
新都醫院
院長 醫學博士 饒村佑一
副院長 女醫 饒村貞枝
醫局員 女醫 前田悌
本院 梅枝町三丁目(電二七六四)
產院 東二条橋角
分院 朝日通五五(電六四八〇)

內科 X光線科 小兒科
吉田醫院
院長 醫學博士 吉田秀雄
新京室町二丁目一
電話五九一一番

大阪商船行輪

●開往門司神戶大阪
□此船有二等三等倉 ▲此船經由廣島 開上午十時
扶桑丸　八月十六日
夏德露丸　八月十七日
烏拉爾丸　八月十八日
哈爾濱丸　八月十九日
熱河丸　八月二十日
貝格爾丸　八月廿一日
他古瑪丸　八月廿二日
烏蘇里丸　八月廿四日
●開往天津
志摩丸　八月二十日
●船票發賣　滿鐵沿線各站及各埠日本國際觀光局減車船連運票（往復票火車二成輪船減一成通用期限兩個月）大連門司神戶間輪船票（買往復票返程票價可減二成通用期限叄個月）發售
●專屬貨物代辦處　各地國際運輸會社
大阪商船株式會社
大連支店（電話2・二三一）
奉天事務所（電話四・八九）
新京事務所（電話三・一六）
哈爾濱事務所（電話四三二）

朝鮮郵船行輪

●開往青島仁川
會寧丸　八月二十日
●開往仁川長崎鹿兒島三角
千歲丸　八月二十日
前記輪船出口時日因天候關係或有更變
朝鮮鐵路各站以及本行輪船經過各口可裝與滿鐵連絡之貨物有上記※記號者純係貨船不售客票並可發行前項連絡提單代賣海圖及航海路誌
朝鮮郵船株式會社大連代理店近海郵船株式會社大連代理店，大連市山縣通一八一日本郵船會社大連出張所
電話2・三三九・2・六〇三番
專屬貨物代辦處船票代賣處
丸二商會電話四二四六番
各地之日本國際觀光團

近海郵船行輪

●開往橫濱
勝浦丸　八月十五日
●開往天津
新瀉丸　八月廿四日
●開往長崎鹿兒島
千歲丸　八月二十日
●開往營口
宮浦丸　八月　日
●開往基隆高雄
岐阜丸　八月十六日

日本郵船行輪

●開往漢堡
豐橋丸　九月　十日

阿波共同行輪

開往芝罘威海衛下午仁川
卅六共同丸　八月十七日
●開往芝罘
十八共同丸　八月十六日
●開往天津
長山丸　八月廿四日
本會社代辦山東鐵路及朝鮮路辦理各種運輸一切事務
阿波共同汽船會社
大連市山縣通　電話2・五〇〇一番

大連汽船行輪

●開往青島上海上午十一時
青島丸　八月十六日
大連丸　八月十九日
●開往天津（塘沽止）
長平丸　八月　日
天潮丸　八月　日
●開往鎭南浦（載客）
日東丸　八月十七日
●開往基隆高雄（載客）
山西丸　八月十七日
山東丸　八月廿七日
●開往安東
天潮丸　八月十九日
●開往淸津雄基（載客）
遼河丸　八月十五日
大連汽船株式會社
大連市山縣通　電話2・七一三一番
日本國際觀光局中國旅行社

OVAHORMON

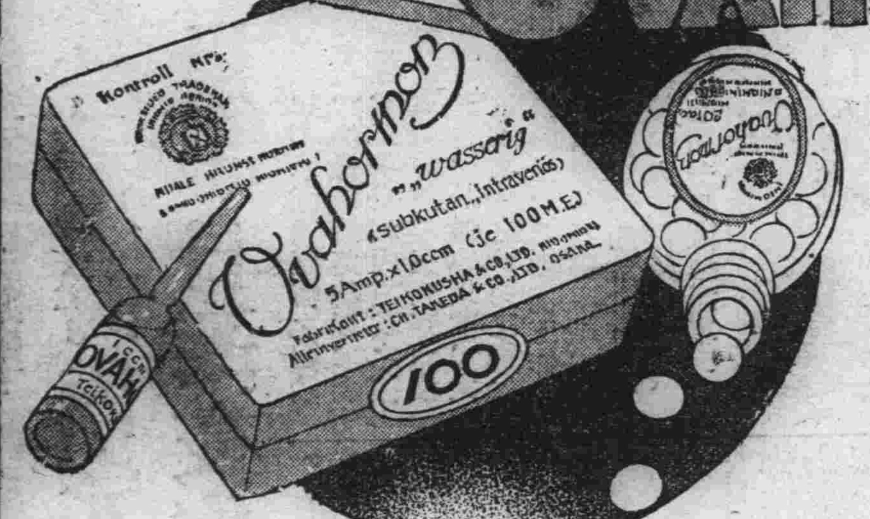

婦科良藥

婀閥好萌

男性之所以爲男性，是在乎睾丸，女性之所以爲女性，是在乎卵巢。而卵巢之於女性，其所以有如是重要關係者，乃因卵巢中具有女性懷春刺戟素所致。詳言之，即卵巢未成熟的幼女，因其懷春刺戟素尙未發生，女性的特徵，也不甚顯著，但一經卵巢成熟，懷春刺戟素發生以後，則女性的特徵，如月經的來潮，乳腺的發達，也如影之隨形而俱見。是以女性的特徵，乃造成女性・保持女性的唯一根本要素。而所謂婦科良藥婀閥好萌者，即以女性懷春刺戟素爲成分的製劑，其有効於左列各症，良有以也。

月經障礙　無月經，月經痛，月經不順，月經過多，月經不正，腰部陰寒，四肢厥冷，以及其他因卵巢機能不全而起諸種疾病，乃女性懷春刺戟素缺乏之所致。本劑婀閥好萌，因能補其不足，有神妙的治療效果。

頭痛耳鳴　女性到了四十五歲左右，因卵巢機能的衰退，每有頭痛・耳鳴・眩暈・失眠・頭重・逆上・下腹疼痛・不正之出血諸種症狀，此時能以婀閥好萌調節卵巢機能諸症可以立消。

妊娠惡阻　妊娠中的惡心・嘔吐・食慾不振・全身倦怠等症狀，乃因妊娠中的妊娠毒素而起，婀閥好萌因能中和妊娠毒素，確有治療効果。

乳汁不足　婀閥好萌能促進乳腺的發達與乳汁的分泌，凡如產後乳汁不足或缺乏之時，以本劑治療之，不拘注射內服均可達到豫期効果。

流產早產　因卵巢刺戟素的缺乏，以致妊娠子宮收縮時，也足以釀成流產，故如凡遇子宮出血及陣痛等流產前兆時，以本劑及早治療之，有制止流產之効。

【包裝】注射劑（水溶一〇〇單位）一西西五管　一西西一〇管
片　劑（一〇〇單位）二〇片　五〇片

（各大藥房均有經售）

總發行所　武田長兵衛商店股份有限公司　日本大阪道修町
奉天出張所　奉天松島町二十番

33-69(O)

珞玲牌牙膏

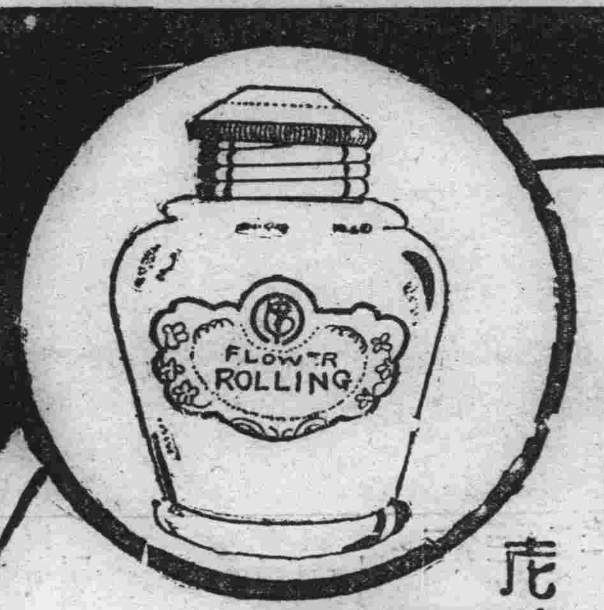

珞玲牌牙膏係依照最新式科學方法選用最精良材料製成爲保護牙齒絕對有效之超等牙膏裝置於精美之錫筒內既然非常衛生而且又極其經濟數人合用或旅行携帶均極爲便利因此珞玲牌牙膏之銷路極爲廣汎也

花牌　註冊商標

珞玲粉

認明本牌謹防假冒

保肌珞玲粉品質最優秀效用最顯著毎日用少許擦手臉則能使皮膚美艷光澤

各地代理店均有出售

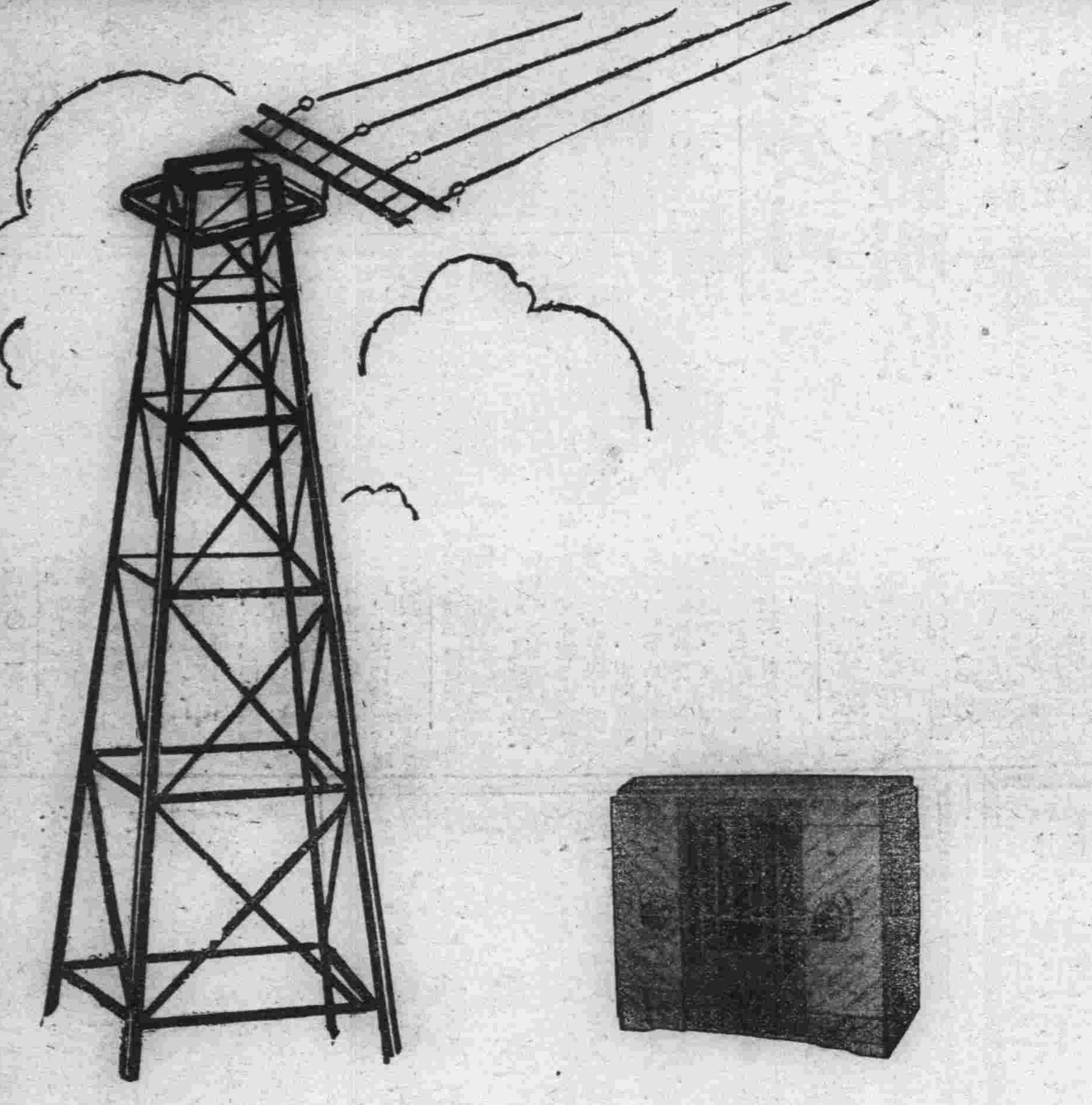

諸君！　如要認識世界上很有趣的事
請利用無線電收音機
纔能達到眞正目的地 …..

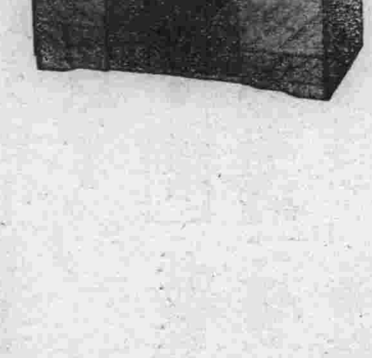

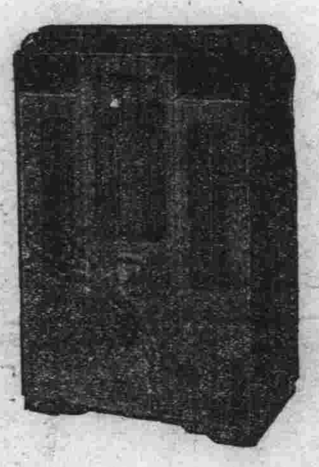

希每家按設一架吧

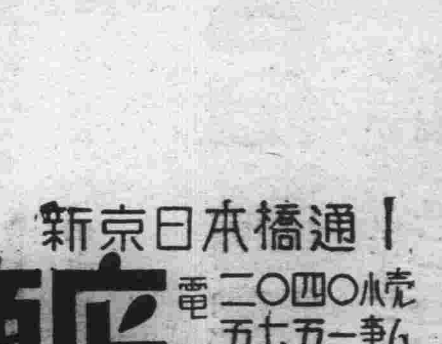

三球裝配　由 27,00 起
四球裝配　由 30,00 起
高級品各種很多
物價廉還　贈送說明書

納納歐拉
納曉納魯　代理店
鐵列賓牙恩

合資会社
伊関商店
新京日本橋通1
電話　二〇四〇小売　五七五一事ム　六六六七伊関